LOS ANDES

DOCE PAGINAS
Precio del Ejemplar $ 25,00

Año XCIV | Registro Nacional de la Propiedad Intelectual Año 1976: Nº 1.317.361 | MENDOZA — Viernes 23 de Abril de 1976 | Publicación adherida al Instituto Verificador de Circulaciones. | Núm. 31.253

Seguirá siendo prioritaria la lucha contra la subversión

Videla afirmó durante una alocución en Córdoba que la Nación vive momentos de trascendencia histórica

CORDOBA, 22, (NA). — El presidente de la Nación, teniente general Jorge Rafael Videla, dijo hoy que "para nosotros, hombres de armas, en esta nueva etapa de la vida nacional, seguirá siendo prioritaria la lucha contra la subversión, cualquiera sea la forma que ella adopte, y esta lucha será llevada con la máxima energía en todos los terrenos".

El general Videla, que pronunció en su carácter de comandante general del Ejército, una alocución dirigida a los soldados del arma, con motivo del licenciamiento de la clase 1954 y la incorporación de la de 1955, manifestó también que "la Nación vive momentos de trascendencia histórica" y que "las Fuerzas Armadas, ante el vacío de poder existente, han debido intervenir para salvar su seguridad, ostensiblemente amenazada".

El titular del Poder Ejecutivo Nacional efectuó una visita de inspección a la guarnición militar Córdoba, primera que realiza desde que las Fuerzas Armadas asumieran el poder el 24 de marzo pasado.

El presidente de la Nación, teniente general Jorge Videla, saluda a los periodistas durante la visita que ayer efectuó a Córdoba. (Radiofoto de Télam).

Videla llegó poco después de las 9 a la pista de la Escuela de Aviación Militar, donde le dieron la bienvenida el jefe de la guarnición aérea Córdoba, brigadier Jesús Orlando Capellini; el comandante del Tercer Cuerpo de Ejército, general de brigada Luciano Benjamín Menéndez; y los comandantes de las Brigadas V y VIII, dependientes del Tercer Cuerpo con asiento en Tucumán y Mendoza, respectivamente, generales Antonio Domingo Bussi y Jorge Maradona.

En la pista, efectivos de la Aeronáutica le rindieron los honores correspondientes, tras lo cual Videla y el comandante del Tercer Cuerpo de Ejército abordaron un helicóptero.

El aparato los trasladó hasta la sede del cuerpo, ubicada en el kilómetro 9 del camino a La Calera, al oeste de esta ciudad.

El arribo se produjo cerca de las 9.30, e inmediatamente el general Videla pasó revista a las tropas, que habían formado en el patio de armas de la unidad. La formación estaba constituida por efectivos de la Cuarta Brigada de Infantería, del Regimiento de Infantería Aerotransportada "General Balcarce", del Liceo Militar "General Paz" y de otras unidades de la guarnición militar Córdoba.

Concluida la revista, el presidente de la Nación saludó a las tropas formadas y luego pronunció su alocución.

"Me dirijo desde esta guarnición militar —dijo— a todos los soldados del Ejército Nacional con motivo del licenciamiento de la clase 1954, y la incorporación de la clase 1955".

"La Nación vive momentos de trascendencia histórica. Las Fuerzas Armadas, ante el vacío de poder existente, han debido intervenir para salvar la seguridad de la Nación, ostensiblemente amenazada".

"Al igual que otras Fuerzas Armadas —agregó— el Ejército mantiene la total vigencia de su potencial, a través del inexorable ciclo de renovación que anualmente se produce por el licenciamiento de una clase y la incorporación de la que le sucede".

"Este mecanismo de relevo es el aporte que el pueblo efectúa con lo mejor de sus hijos, para el adecuado alistamiento de sus instituciones armadas como la savia imprescindible, para que estas sean fuertes y capaces de los más grandes esfuerzos y sacrificios".

"La presencia del hombre argentino en las filas del Ejército —puntualizó el general Videla— fue signada a través de la historia por características especiales, ya sea luchando, como en las guerras de la independencia, la conquista del desierto o la organización nacional, ya sea en la paz, abriendo caminos, fundando pueblos y escuelas, o llevando el pabellón nacional hasta el último rincón del territorio para afirmar nuestra soberanía".

"Hoy —prosiguió— al despedir a la clase 1954, queremos particularizar nuestro reconocimiento profundo a sus integrantes, porque ellos asumieron en plenitud desde su misma incorporación aquel legado histórico, enfrentando con valor, y aún con heroísmo, la lucha contra la delincuencia subversiva. Cada vez que tuvieron que enfrentarse con estos delincuentes, demostraron que los valores de los héroes de nuestras epopeyas están incólumes en el pueblo argentino, dando sentido al concepto del honor, del sacrificio, del deber".

"Soldados que hoy dejáis las filas en donde conocisteis la lucha, dura y la prueba del combate y la vida en campaña —remarcó— tenéis que comprender que vuestras obligaciones no se agotan con esta despedida. Todo lo realizado hasta aquí puede perder su valor si desde donde estéis, cualquiera sea nuestra actividad, no desarrolláis el máximo esfuerzo con vocación argentina, para vigorizar y fortalecer la Nación".

"Regresad, sí, orgullosos, a vuestras tareas cotidianas —enfatizó Videla—. Orgullosos por haber contribuido en forma decisiva a la lucha que el Ejército emprendió contra la delincuencia subversiva que, perdida en la oscuridad de su alienación, busca sembrar el caos, destruir los valores eternos de la argentinidad, minar vuestros conceptos de patria y religión".

"Confiad —les dijo a los soldados a continuación— en que vuestro Ejército continuará esta lucha hasta sus últimas consecuencias, seguro siempre del éxito final, manteniendo el recuerdo de aquellos que cayeron en la lucha, y cuya memoria preside diariamente las emociones más profundas de nuestros corazones de soldados. Regresad a la vida civil con la firme determinación de mantener el puesto que bien supisteis ganar en la lucha, con la convicción de que en la fábrica, en el taller, la escuela, o donde el destino os lleve, sabreis hacer honor a vuestras responsabilidades, como lo supisteis hacer vistiendo el uniforme de la patria".

Finalizada su exposición, el general Videla se ubicó en la explanada de acceso al edificia del comando del Tercer Cuerpo de Ejército. Lo acompañaban oficiales del Estado Mayor y los generales de las distintas guarniciones de Córdoba.

Luego del desfile de las tropas que rindieron los honores correspondientes, el teniente general Videla se trasladó hasta el despacho oficial del comandante del Tercer Cuerpo, general Menéndez.

Allí ambos realizaron una reunión privada durante varios minutos, al cabo de la cual el jefe del Estado presentó sus saludos protocolares a cada uno de los periodistas acreditados ante ese comando.

Concluida esa ceremonia, los cronistas le requirieron declaraciones, pero el general Videla respondió que no formularía ningún tipo de opinión. No obstante, ante una pregunta, expresó que no tiene programado volver a Córdoba en el carácter de presidente de la Nación.

A continuación, ratificó los conceptos vertidos en su alocución a las tropas, tras lo cual se efectuó una nueva reunión en el despacho de Menéndez.

El general Videla conversó durante una hora con el personal superior de la Guarnición Militar Córdoba y también durante una hora con el gobernador de la Provincia.

Después de esas reuniones, el jefe del Estado fue agasajado con un copetín del que participaron, además, el comandante general de la Fuerza Aérea Argentina, brigadier general Orlando Ramón Agosti; el director de la Escuela de Aviación Militar y titular de la Guarnición Aérea Córdoba, brigadier Jesús Orlando Capellini, y los 6 oficiales más an-

(Pasa a la Pág. 7, Col. 3ª)

Milicianos izquierdistas se agrupan en formación de combate en la devastada ciudad de Beirut, mientras no se concreta un acuerdo para establecer la tregua. (Radiofoto de UPI).

Los musulmanes hacen un emplazamiento en Líbano

Amenazan con establecer un gobierno revolucionario

BEIRUT, 22 (UPI). — Las fuerzas izquierdistas, que amenazan con establecer un gobierno revolucionario, presionaron hoy con más fuerza en procura de la renuncia del presidente Suleiman Franjieh, pero el primer mandatario no dio indicio alguno de que esté dispuesto a abandonar su cargo.

Los izquierdistas han dicho que a menos que en diez días haya un nuevo mandatario, establecerán un gobierno revolucionario en los sectores que tienen bajo su control y librarán "la batalla por la liberación de las otras áreas", según dijo una emisora de radio de Beirut.

La presidencia pasó a ser el tema dominante en las maniobras políticas de la crisis libanesa, al tiempo que la lucha callejera decayó en la mayor parte de esta capital, con la sola excepción de la zona del centro donde se registraron violentos tiroteos.

Tropas del Ejército de Liberación de Palestina (ELP) actuaron como elementos parachoques en varios puntos de tensión para separar a las fracciones en pugna.

Fanjieh, quien ha demorado la firma de una enmienda de la Constitución que permitiría la elección de un nuevo primer mandatario, difirió hasta mañana toda decisión acerca de en qué momento va a aprobar el documento.

Fanjieh se reunió con sus aliados cristianos maronitas cerca de Jounieh, al norte de Beirut, y el ministro del Interior, Camille Chamoun, dijo que el grupo formularía "una decisión final" mañana.

Las amenazas izquierdistas fueron propaladas a través de una emisora controlada por el auto-proclamado gobernador militar del Líbano, el brigadier general Aziz Ahdab.

Si para el dos de mayo no se ha elegido a un nuevo presidente, el gobierno revolucionario organizaría comicios para la elección de una asamblea constituyente de 300 "no sectarios" que a su vez redactaría una Constitución y las leyes para un nuevo Estado, según la emisora.

El líder socialista Kamal Jumblatt voceó una amenaza similar a principios de esta semana.

Se hizo un relevamiento de precios en comercios

Martínez de Hoz recibió el informe. Darían severas penas

BUENOS AIRES, 22 (NA). — Apresuradamente, la Secretaría de Comercio realizó en el curso de la jornada de hoy un relevamiento de los precios reales que rigen en los comercios de esta capital y de sus alrededores con el propósito de conformar una estadística que fue puesta en manos del ministro de Economía, José Alfredo Martínez de Hoz, esta noche.

Según los indicios reunidos, aunque no confirmados oficialmente, el jefe de la conducción económica efectuaría mañana una exposición sobre las comprobaciones realizadas en el curso de la deliberación a la que habría sido convocado por el Presidente de la Nación.

La encuesta de la Secretaría de Comercio comprendió a todos los artículos de índole alimenticia y a los productos de mayor demanda en sectores clave del abastecimiento, como la indumentaria, los medicamentos y los artículos de limpieza.

De esta forma, la preocupación por la estampida de precios de los últimos días ha ganado a los más altos niveles del gobierno desde que el martes pasado la conducción económica le prestó la primera atención en la deliberación mantenida por el equipo durante esa jornada.

No hubo, sin embargo, ninguna precisión oficial sobre el carácter y las conclusiones de la encuesta realizada, por centenares de inspectores de la Secretaría de Comercio.

De acuerdo con informes, trascendidos ayer, la conducción económica se dispone a pedir el procesamiento de los comerciantes e industriales que hubiesen superado con los precios los incrementos de costos. Estos serían llevados a los juzgados de la justicia del Crimen, pero previamente se los detendría y se los recluiría en el vapor "Río de la Plata", el cual —según ha trascendido también— se encontraría listo para cumplir con el cometido de cárcel provisoria.

Analizóse la lucha contra la subversión

BUENOS AIRES, 22. (Télam). — Aspectos de la acción global del gobierno en la lucha contra la subversión, fue el tema central de una reunión de gabinete que se realizó esta tarde bajo la presidencia del jefe del Estado teniente general Jorge Rafael Videla.

La deliberación, de la que participó la totalidad de los ministros, se cumplió entre las 17 y las 20.30 en la sala de situación de la Casa de Gobierno.

Abonarán el lunes a jubilados de la ex Caja del Estado

BUENOS AIRES, 22 (Télam). — Entre el lunes próximo y el 10 de mayo se abonará la mensualidad correspondiente a abril a los jubilados y pensionados de la ex caja del Estado.

En forma simultánea percibirán el saldo del 50 por ciento de retroactividad devengada del aumento de 160 por ciento, conforme a la Ley 21.118 del 16 de noviembre del año pasado.

Por otra parte, a partir del jueves 29 del corriente y hasta el 13 de mayo próximo, cobrarán sus haberes del mes de abril, los beneficiarios de las ex cajas de Bancaria y Seguros, Navegación, Gráficos y Periodistas, Trabajadores Rurales y Servicio Doméstico.

Las liquidaciones se incrementarán con el saldo del 50 por ciento de retroactividad devengada del aumento del 160 por ciento (Ley 21.118 - 16-11-1975), más el retroactivo del aumento de las asignaciones familiares.

El titular de Agricultura visitará Tucumán y Salta

BUENOS AIRES, 22 (Télam) — El secretario de Agricultura y Ganadería, doctor Mario Cadenas Madariaga, visitará el próximo fin de semana las provincias de Tucumán y Salta, en una gira destinada a conocer directamente los problemas de los productores agropecuarios de la región.

Según se informó oficialmente esta tarde, el funcionario viajará el sábado a San Miguel de Tucumán, donde se interiorizara de aspectos relativos a la producción de caña de azúcar. Al día siguiente se trasladara a la capital salteña, donde hará lo propio con productores tabacaleros. Su regreso a esta capital está previsto para el domingo por la noche.

Cadenas Madariaga visitó el fin de semana anterior con idéntico propósito varias provincias de la región noreste, y recibió a productores agropecuarios de distintos sectores anunciando la solución de diversos problemas.

Atacaron la embajada de Cuba en Portugal

Una poderosa bomba destruyó dos pisos de la sede diplomática. Un muerto y varios heridos

LISBOA, 22 (UPI).— Una poderosa bomba hizo hoy explosión en las oficinas de la embajada de Cuba en esta capital, causó un muerto, varios heridos y serios daños en la dependencia diplomática.

Un vocero del hospital dijo que la explosión dio muerte a un hombre e hirió a por lo menos otras cinco personas, incluyendo a una mujer que se hallaba en estado grave y a un policía.

La explosión destruyó el quinto y sexto pisos del edificio donde está la sede diplomática y quebró las ventanas y puertas del cuarto piso, cubriendo las calles con pedazos de vidrio.

"La violencia de la explosión arrojó a todos al suelo. Fue terrible", dijo un empleado que laboraba en el cuarto piso. "Vi a varias personas abandonar el edificio totalmente cubiertas de sangre", agregó.

La bomba hizo explosión en el edificio ubicado en el centro de la ciudad poco después que el personal de la embajada regresó al trabajo tras el descanso al mediodía.

Cuba ha sido duramente criticada por los refugiados portugueses provenientes del Africa desde que envió tropas a pelear al lado del Movimiento Popular de Liberación de Angola (MPLA), de orientación marxista, en la reciente guerra civil en la ex colonia portuguesa.

Esta es la primera vez que las instalaciones diplomáticas de Cuba han sufrido un ataque de esta naturaleza en Portugal.

Los cubanos tuvieron una oposición fuerte en Portugal cuando la facción militar procomunista se mantenía en el control del gobierno. La embajada cubana mantiene un personal de 59 diplomáticos, que iguala el número de personas acreditadas por la embajada de Gran Bretaña.

El retrato del primer ministro cubano Fidel Castro, yace entre los escombros del sexto piso de la Embajada de Cuba en Lisboa, donde el estallido de una poderosa bomba provocó serios daños en el edificio. Una persona resultó muerta y varias sufrieron heridas. (Radiofoto de UPI).

La cotización de títulos sigue en aumento

BUENOS AIRES, 22 (NA). — Mientras los valores continuaron declinando en la Bolsa de Comercio de esta capital, los títulos de los valores nacionales ajustables prosiguieron el ascenso en medio de una singular firmeza, que se extendió a los Bonos de Inversión y Desarrollo, que se recuperaron de la caída de ayer.

En el sector de los papeles privados se registraron hoy 12 alzas frente a 28 bajas, en tanto 30 papeles quedaron sin modificación alguna. La principal tonificación de las acciones de empresas privadas comprendió a Carlos Casado con 6 pesos nuevos; Atma con 3; Crédito Argentino y Jabón Federal con 2 y Alpargatas con 1 peso.

Las bajas comprendieron a 28 empresas, entre las cuales se destacaron Pirelli con la pérdida de 10 puntos; Matafuegos Drago con 6; Cordoba del Tucumán e Industrias Grassi con 5; Daneri, Pérez Companc y Heredia con 3 pesos nuevos; Ingenio El Tabacal con 2,50; Banco Supervielle, Terrabussi, Arcamsa, Ipako, Vasalli y Crespo con dos pesos.

Los títulos oficiales

Un ambiente de firmeza y alza, a la vez, privó en el sector de los papeles del Estado. En los Bonos de Inversión y Desarrollo se produjo, en cambio, una reversión de la tendencia del día anterior, recuperándose de las pérdidas del miércoles. Al cierre se cotizaron a 2.730 pesos nuevos con un incremento de 430 puntos.

Los valores nacionales ajustables también continuaron sin declinación, cuya primera serie cerró a 1.975 pesos nuevos, con un incremento de 37,50 puntos; la segunda serie cerró a 1.185 con un repunte de 36,30; la tercera a 381, con una mejora de 12 puntos y la cuarta a 242,90 con un incremento de 6,50 puntos.

El total operado ascendió a 1.001.488.775 pesos nuevos, en tanto se vendieron 3.417.557 acciones privadas.

La modificación de la ley de ministerios se analizó

Se crearían las secretarías de Recursos Marítimos y de Minería. Deliberaciones del equipo económico

BUENOS AIRES, 22 (Télam). — La estructuración del anteproyecto destinado a modificar la Ley de Ministerios, para crear la nueva Secretaría de Recursos Marítimos y transformar la cartera de Recursos Naturales y Ambiente Humano en Secretaría de Minería, ocupó la mayor parte de la reunión que, por tercer día consecutivo, realizó hoy el equipo económico.

Presididas por el ministro de Economía, doctor José Alfredo Martínez de Hoz, las deliberaciones se prolongaron poco más de 3 horas, a partir de las 10.

Según informaron luego fuentes oficiales, el tema central de la reunión fue la estructuración inmediata de un anteproyecto para modificar la Ley de Ministerios. Esta reforma tiende a crear la nueva Secretaría de Recursos Marítimos (una iniciativa presentada el año anterior por la Armada Nacional) y transformar la actual cartera de Recursos Naturales y Ambiente Humano en Secretaría de Minería, a fin de dotar de mayor trascendencia a esta actividad.

En medios allegados al Palacio de Hacienda, se indicó que es propósito del ministro Martínez de Hoz, concluir cuanto antes los lineamientos del proyecto, a efectos de elevarlo de inmediato a consideración del Poder Ejecutivo.

Otro tema pendiente que también tuvo principio de tratamiento en la reunión de hoy, fue la situación de la Corporación de Empresas Nacionales (CEN).

Por su parte el secretario de Hacienda, doctor Juan Alemann, completó los informes sobre el presupuesto fiscal en elaboración y las medidas tendientes a contener el gasto público.

Participaron de la sesión todos los secretarios de Estado del área, el presidente del Banco Central, y los delegados de la Junta Militar en el Ministerio de Economía.

La mayor cosecha de trigo de los últimos diez años se logró

BUENOS AIRES, 22, (Télam). — Con un total de 9.560.000 toneladas se ha logrado en la presente campaña la mayor cosecha de trigo de los últimos diez años, la cual sólo fue superada en cuatro oportunidades en la historia del cultivo de trigo en nuestro país.

Así lo ha hecho saber la Secretaría de Agricultura y Ganadería al dar a conocer la segunda investigación realizada sobre la producción de trigo de la cosecha 1975-76, que confirma las auspiciosas expectativas de estimaciones anterior.

La producción alcanzada representa un aumento del 43 por ciento sobre la del año anterior y supera en un 39 y un 35 por ciento, respectivamente, los promedios del quinquenio y decenio últimos.

Del total señalado, corresponden 555.000 toneladas al trigo "fideo".

La mitad de la producción lograda se obtuvo en la provincia de Buenos Aires, que experimentó un incremento del 25 por ciento en su cosecha sobre el ciclo precedente.

El deseado arranque económico necesita de suficientes estímulos para invertir

Especial para NA, **por Horacio Lachman**

BUENOS AIRES, 22 (NA). La escalada de los precios preocupa no sólo a consumidores sino también a las autoridades económicas. La liberación ha desatado fuerzas reprimidas superiores a las imaginadas.

El secretario de Comercio formuló severas advertencias al respecto. Luego el doctor Alfredo Martínez De Hoz hizo un llamado a la responsabilidad. El miércoles pasado, en la comuna de Rosario se inició un operativo de control de precios y el interventor en la Municipalidad, coronel Hugo Laciar formuló una enérgica exhortación al comercio.

Sin embargo, los prolijos estudios de costos presentados por los sectores productivos llevan a las autoridades a avalar día a día nuevos aumentos en las escasas franjas del quehacer económico que tienen sus valores regulados. Este es el caso de los productos agropecuarios cuyos precios son fijados entre los productores y la Secretaría de Agricultura, como la leche, o los valores mínimos y sostén para los granos y otros productos agrícolas, fijados directamente por esa dependencia oficial. En cuanto a tarifas y precios de los combustibles comenzaron a circular rumores de aumentos, aunque fueron desmentidos por las autoridades correspondientes.

Un síntoma de las expectativas la da el precio de los Valores Nacionales Ajustables (V.N.A.) Es sabido que su valor en la bolsa es regulado por el Banco Central.

Esta institución se guía primordialmente por el afán de evitar bruscas oscilaciones del papel que permitan ganancias especulativas. El receso bursátil en los días posteriores al cambio institucional y los últimos feriados de Semana Santa, al impedir un normal aumento diario de las cotizaciones obligaron a fuertes reajustes. Estos se explican también porque el alza de los precios mayoristas no agropecuarios —que sirve para ajustar el valor de amortización de éstos títulos— fue superior al previsto.

De esta forma, los valores ajustables ofrecieron en las últimas semanas un rendimiento extraordinario que fue destacado en grandes titulares por los diarios y conmocionó a la plaza financiera.

El desbordante interés del público por éstos títulos, pese a su "encarecimiento", significa que se cree en la inflación.

Pero resulta interesante observar los precios del mercado a término que hablan de las expectativas de la plaza. Para fines de mayo el precio de los VNA es alrededor del 35 por ciento superior al de mediados de esta semana. Debe advertirse que el precio a término es inferior normalmente al pronóstico de inflación, ya que la operación implica un pago por adelantado que compensa al vendedor por desprenderse de sus títulos a un precio inferior al realmente esperado.

El proceso inflacionario está impulsado por las últimas devaluaciones y aumentos tarifarios y también por el ansia de recuperar posiciones de los más rezagados, luego de la liberación de precios.

El único freno posible en una economía de mercado es precisamente la declinación de la demanda. Pero como en la actualidad los mercados no son perfectos y además de la demanda interna cuenta la externa el alza puede prolongarse un tiempo pese a la caída drástica del poder adquisitivo de la población. Para muchas empresas no subir los precios es ir a la quiebra segura y aunque subirlos signifique perder la clientela, no hay más remedio.

Sin embargo, a nadie cabe duda que la hiperinflación en la Argentina solo pudo originarse a partir de una política de ingresos y la lucha por su distribución.

En este marco, un estado cada día más impotente terminó por tratar de satisfacer a todos los sectores al mismo tiempo.

Este proceso ya ha sido roto. La conducción económica ha señalado claramente que sin rentabilidad empresaria no hay inversión, y sin inversión no salimos del pantano. Por ende, más allá de la moderación que se solicita y las distorsiones que se pretende corregir, se aspira a que los precios reflejen los costos y suficientes estímulos para invertir, como punto de partida para el arranque económico. La hiperinflación que estamos viviendo es la penosa marcha de la economía hacia ese punto. A medida que nos aproximemos a esta situación la tasa de inflación irá reformando paulatinamente a los niveles históricos de la Argentina.

Fruta barata en Buenos Aires

Fruta y verdura baratas llevan muchos cientes a este comercio de la Capital Federal. (Radiofoto de Télam).

Un panorama desolador dejó el ciclón en Bahía Blanca

Causó estragos la marejada. Hubo un muerto y 3 desaparecidos. Los daños son incalculables

BAHIA BLANCA, 22 (NA). — Una persona muerta y tres desaparecidas, además de daños materiales por un elevado monto que aún no ha podido ser calculado, es el saldo definitivo del ciclón que en la anteviśpera azotó a un gran sector de la provincia de Buenos Aires, y que pasó por la zona costera de esta ciudad.

El epicentro del meteoro, sin embargo, se localizó con notable furia en la zona de influencia bahiense y provoco el lamentable saldo, definitivo en lo que respecta a las consecuencias económicas y con pocas esperanzas de que sea modificado en cuanto al numero de victimas.

Personal de la Prefectura Naval Marítima Argentina, realiza rastreos y averiguaciones en procura de establecer el paradero de los tres desaparecidos, pero se teme que hayan perdido la vida, puesto que sus viviendas resultaron totalmente destruídas, al ser arrasadas por las aguas.

La policía no dio a conocer la identidad de las personas buscadas, pero se supo que fue imposible ubicarlos en viviendas de familiares o amigos, por lo que, dado el tiempo transcurrido, desde que ocurrió el vendaval, parecen remotas las posibilidades de encontrarlos con vida.

Hasta ahora el único caso fatal lo constituye la muerte de una anciana de 74 años, identificada como Graciana Inungarasy, cuyos restos fueron hallados en la playa de camiones situada en el camino que une Ingeniero White con Grumbeim, a más de 3.000 metros de la humilde vivienda que ocupaba en el barrio boulevard Juan B. Justo y que resultó totalmente destruída.

Mientras tanto, una nueva evaluación sobre los perjuicios de ltemporal, permitió esablecer que la marejada causó estragos no sólo en las construcciones de los barrios Saladero y boulevard Juan B. Justo, sino en todo el complejo marítimo que se extiende entre el puerto Rosales y el puerto Cuatreros, al sur de Ingeniero White, incluyendo también a Puerto Galván.

Se pudo saber también que la planta depuradora de la Dirección de Obras Sanitarias de la Provincia ubicada en ingeniero White, y que presta servicios para esta ciudad y la localidad portuaria, resultó dañada, por lo que los técnicos trabajan día y noche para aliviar la situación.

El panorama resulta desolador para los habitantes del barrio Saladero, a pesar de que son asistidos desde el hospital menor de Ingeniero White por las autoridades municipales, que realizan una evaluación de los daños para dirigir inmediatamente la ayuda necesaria a los damnificados.

La municipalidad expresó que son numerosas las entidades de bien público y particulares que han ofrecido su ayuda en elementos diversos para acudir, por intermedio de la comuna, en socorro de los perjudicados por la inundación.

Uno de los lugares en el que más se hizo sentir el vendaval fue quizá el club de Pesca General Daniel Cerri, que resultó totalmente dañado por la crecida y la violencia de los vientos.

Sus intalaciones han desaparecido prácticamente y el muelle se encuentra sumamente dañado.

Los efectos del meteoro sobre las embarcaciones pueden advertirse fácilmente pues se puede encontrar algunas en tierra firme y a gran distancia de su ubicación original, como muda manifestación de la magnitud de la tragedia.

Según una fuente municipal, este fenómeno no tiene precedentes similares en Bahía Blanca, inclusive considerando la violenta sudestada que en 1957 se abatió sobre los puertos regionales.

La Prefectura Naval, en tanto, comunicó que cesó la aplicación del plan inundación, debido a que la situación ya está controlada. No obstante, hizo saber que mantenía clausurada la posibilidad de amarre de buques en puerto Galván, donde se produjo el hundimiento de un remolcador, hasta tanto sea localizado el casco de la nave sumergida.

Chispazos

por IAN

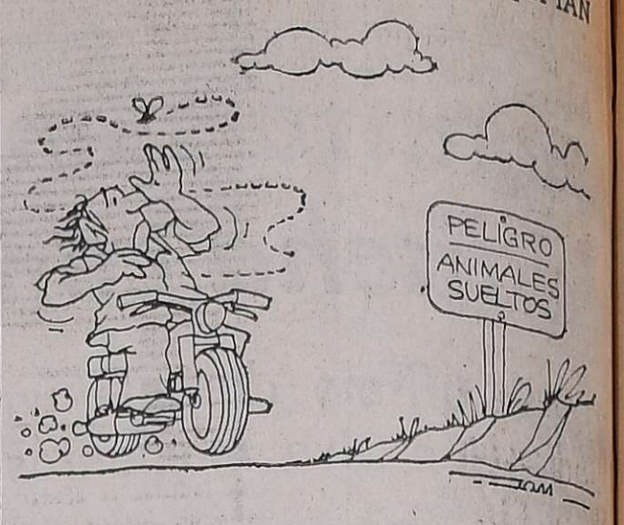

Juraron los gobernadores de Tucumán, Salta y Jujuy

Lo harán hoy los de Chaco, Formosa y Misiones

BUENOS AIRES, 22 (NA). — El ministro del Interior, general Albando Harguindeguy puso hoy en funciones en las capitales de las respectivas provincias a los gobernadores militares de Tucumán, Salta y Jujuy, disponiéndose a hacer lo propio mañana, en horas de la mañana, con los nuevos mandatarios de Chaco, general de brigada (RE). Antonio F. Serrano; Formosa, coronel (RE) Juan Carlos Colombo, y de Misiones, capitán de navío (RE) Gabriel Buteler.

El general Harguindeguy partió en las primeras horas de esta tarde por vía aérea y efectuó una escala en Córdoba, desde donde reemprendió viaje a Tucumán a las 14 desde la Escuela de Aviación Militar, en compañía del comandante del III Cuerpo de Ejército, general de brigada Luciano Benjamín Menéndez, y del nuevo gobernador militar tucumano y comandante de la Quinta Brigada de Infantería, general de brigada Antonio Domingo Bussi.

Los generales Menéndez y Bussi participaron en Córdoba, sede del Comando del III Cuerpo de Ejército, con jurisdicción en Tucumán, de una reunión que presidió el teniente general Jorge Rafael Videla en su carácter de comandante general del arma.

El primero de los tres mandatarios que asumieron hoy fue el general Antonio Domingo Bussi, quien venía desempeñándose como interventor militar en la provincia de Tucumán.

El general Bussi, que es uno de los únicos tres militares en actividad designados como titulares de gobierno, (los otros dos son el de San Juan, capitán de navío Alberto Lombardi, y de Tierra del Fuego, Antártida e Islas del Atlántico Sur, capitán de navío Luis Jorge Arigotti), es también comandante de las fuerzas en operaciones que luchan contra grupos subversivos en Tucumán.

Lo hizo en una ceremonia llevada a cabo a las 16 en la ciudad de San Miguel de Tucumán, a la que asistieron el comandante del III Cuerpo de Ejército, general Luciano Benjamín Menéndez, jefes militares y altos oficiales de la guarnición militar Tucumán.

Posteriormente el ministro del Interior se trasladó a Salta donde puso en posesión al nuevo gobernador militar de esa provincia, capitán de navío retirado Héctor Damián Gadea. La toma del juramento al nuevo mandatario se efectuó alrededor de las 17.30, también con la presencia de autoridades militares de la guarnición local.

Por último, el general Harguindeguy viajó a Jujuy donde presidió la asunción del mandatario designado en esa provincia, general de brigada retirado Fernando V. Urdapilleta. El acto se cumplió en las últimas horas de la tarde, también en un ambiente de sencillez y con asistencia de las más altas jerarquías castrenses de esa jurisdicción.

El ministro del Interior emprendió luego el regreso a la Capital Federal, arribando poco antes de la medianoche.

Mañana, por otra parte el general Harguindeguy se dispone a tomar el juramento de práctica a los nuevos mandatarios castrenses de Chaco, Formosa y Misiones, para lo cual viajará por vía aérea a las capitales de esas provincias, previéndose su regreso en horas de la tarde.

Sería reorganizado el actual sistema de formación docente

BUENOS AIRES, 22 (NA). — En círculos allegados a los institutos del profesorado —recientemente intervenidos por el Poder Ejecutivo— se sostiene que la drástica medida obedeció, fundamentalmente, a la existencia de infiltraciones ideológicas que gravitaban seriamente en la formación docente.

Estos establecimientos serían reorganizados en un futuro inmediato, partiendo del anuncio hecho por el ministro de Cultura y Educación, Ricardo Pedro Bruera, en su mensaje al país, cuando bosquejó la necesidad de un reordenamiento que respondiera a la política global expuesta: el propósito de transformar el actual sistema educativo.

Las transformaciones previstas, en este sentido, serían en base a la creación de nuevas formas de nivel terciario "no universitario". Se buscará —según las fuentes consultadas— ubicar a estos establecimientos en el nivel de jerarquización que le corresponde al actual sistema de formación docente nacional. Una de las medidas sería ordenar el sistema de nivel terciario en centros operativos dentro de un contexto básico general que oriente y organice el sistema.

Este tema —elude la transformación de los institutos del profesorado— fue profundamente abordado en la asamblea extraordinaria que el Consejo Federal de Educación realizó en Buenos Aires el cuatro de diciembre de 1972, y en la que actuó como secretario general el actual ministro de Cultura y Educación, Ricardo Pedro Bruera.

En esa oportunidad, se sostuvo que "la formación docente promoverá en el aspirante a docente ideas claras y seguras acerca de los deberes del docente ante la sociedad, el Estado y los alumnos" y que "el docente en funciones es un mandatario del Estado o de las familias, según el caso; y por lo tanto no puede imponer sus criterios personales políticos, religiosos o morales del alumno".

Se agregó que "el docente en funciones adquiere ante el alumno el compromiso ético de constituirse en testimonio constante de conductas correctas de trabajo y de convivencia".

Se puntualizó además, que "el docente en funciones es un profesional que actúa dentro de un sistema organizado de trabajo, debiendo en consecuencia proceder según las prescripciones del sistema y las instrucciones que a éste impartan las autoridades competentes". Y el mayor énfasis se puso, tal vez, en la necesidad de que "el docente en funciones tiene la obligación de mantener actualizada su capacitación científica y técnico-profesional".

Conviene recordar también que cuando en dicha asamblea el ahora ministro habló sobre el tema de la formación, dijo que "los institutos del profesorado, como centros de nivel superior, se constituirán en instituciones abiertas a distintas alternativas de estudios propias de su jerarquía académica".

Añadió Bruera, en esa oportunidad, que "en tal sentido, además de multiplicar las experiencias ya iniciadas de carreras intermedias —se refería concretamente a la experiencia de la provincia de Santa Fe— con grados profesionales no docentes iniciaremos algunas carreras cortas para profesionales auxiliares de la docencia".

"Asimismo —prosiguió Bruera— facilitaremos en nuestros institutos la capacitación docente específica a los egresados de institutos superiores que posean las bases científicas propias de una actividad profesional relacionada con algunas de las áreas de enseñanza, de tal manera, de que se universalicen las posibilidades para la especialización y de que se facilite sin limitaciones el acceso al respectivo título del profesorado".

Pinochet exhortó a revitalizar la ALALC

Hoy dará con Bordaberry una declaración sobre comunismo

MONTEVIDEO, 22. (U.P.I.) — El presidente de Chile, general Augusto Pinochet, formuló hoy un llamamiento para revitalizar a la "estancada" Asociación Latinoamericana de Libre Comercio (ALALC), en el segundo día de su visita oficial al Uruguay.

Mientras tanto, se preparó la declaración conjunta que darán a conocer mañana Pinochet y el presidente Juan María Bordaberry, en la que se fijará la posición coincidente de Uruguay y Chile de repudio al comunismo, según dijeron fuentes gubernamentales.

Al hablar por primera vez en un organismo internacional desde que asumió su cargo, Pinochet dijo en la sede de la ALALC en esta capital, que si bien reconocía las virtudes de esa entidad, no se podía "desconocer el virtual estancamiento en que se encuentra".

Resaltó en primer lugar los logros de la ALALC, especialmente el mejor conocimiento mutuo que ahora tienen los países latinoamericanos y el aumento de su comercio.

Formuló seguidamente un llamamiento para alcanzar nuevas metas, al decir que "la experiencia recogida y la labor realizada por ALALC me mueven a pensar que es indispensable promover ahora la revitalización del organismo".

Según Pinochet, para lograr tal mejora en la situación actual, "se requiere vivir una etapa previa de gran imaginación, en la que se fomenten toda clase de relaciones comerciales, se alienten intereses compartidos y se vaya creando una red de vínculos económicos que sirvan de sustento verdadero al objetivo integracionista".

El presidente chileno comprometió "el más pleno apoyo político" de su gobierno a la labor que realice la ALALC "para esclarecer nuevos caminos", señalando que "no podemos darnos el lujo de dejar languidecer un organismo que es nuestro y que nació respondiendo a imperativos que no han desaparecido".

Coincidencias en los 3 mensajes de Videla

(De nuestra Corresponsalía en la Capital)

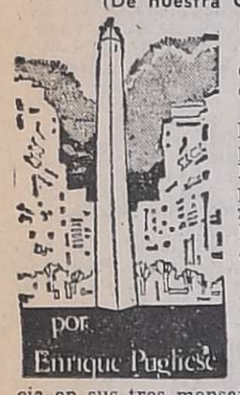

BUENOS AIRES, 22. — El teniente general Jorge Rafael Videla pronunció su tercer mensaje al país desde que ocupa la presidencia de la República. Su primer encuentro con la opinión pública se produjo a los pocos días de asumir la jefatura del Estado y su exposición fue una explicación sobre el porque las Fuerzas Armadas habían decidido tomar las riendas del Estado. El segundo, el Sábado de Gloria, fue un mensaje pleno de contenido espiritual. El último, hoy, desde la guarnición militar de Córdoba, al despedir a la vieja promoción de soldados y recibir al nuevo contingente de conscriptos. Con "machacona" insistencia en sus tres mensajes el teniente general Videla refiere que "el país está viviendo un proceso de trascendencia histórica" y declara que "dos son los valores eternos de la nacionalidad: la idea de patria y la idea de religión". El jefe del Estado, continuando con sus definiciones básicas, expresa que "los argentinos viven un anhelo de paz y libertad, elementos ambos que son la garantía de un pueblo que aspira a realizar su destino". Finalmente consigna que "la prioridad militar —y habló desde la guarnición militar cordobesa en su calidad de comandante general del Ejército— es la lucha contra la subversión cualquiera sea la forma que ella adopte y esta lucha será llevada con la máxima energía en todos los terrenos".

Si se comparan los discursos de Videla —comandante, con los de Videla— comandante y presidente, se notarán pocas diferencias de estilo: idioma claro, directo sin rebuscamientos, reiteración de su profunda fe católica y de un nítido concepto de la libertad. Tampoco parece distinto el criterio que se sustenta en torno de la subversión que sigue siendo, antes de la toma del gobierno y ahora, la prioridad uno de las Fuerzas Armadas. Habrá que esperar ahora el paso del tiempo para ir conociendo la opinión oficial sobre otras áreas públicas.

Convertirán en sucursal a la delegación del Banco de la Nación en Villa Atuel

BUENOS AIRES, 22 (Télam). — El Banco de la Nación Argentina inaugurará la semana próxima cautro nuevas filiales, con lo que el número de casas de crédito de dicha entidad en nuestro país y en el exterior alcanzarán a 564.

El miércoles 28 quedará habilitada la oficina "Energía Atómica", ubicada en la calle Ramallo 1620, de esta capital.

El jueves 29 será inugurada la delegación Ameghino, dependiente de la sucursal Coronel Granada, en el Partido de general Pinto, provincia de Buenos Aires.

El viernes 30 se abrirá la sucursal Boulogne, ubicada en Bernardo de Irigoyen y Sáenz, de la localidad bonaerense de Boulogne Sur Mer y también ese día la oficina "Nueva Villa de Sierra Grande", dependiente de la sucursal Sierra Grande de Río Negro.

Además, las actuales delegaciones del Banco de la Nación Argentina en Puerto Barranqueras (Chaco); General Conesa (Río Negro); General Paz (Corrientes); Libertador General San Martín (Jujuy), y Villa Atuel (Mendoza), pasarán a actuar con categoría de sucursales, a partir del día 28 las dos primeras; del 30 del corriente mes la tercera, y del 7 al 14 de mayo las dos restantes, respectivamente.

En Justicia asumieron dos subsecretarios

BUENOS AIRES, 22. (Télam). — Asumieron sus cargos los subsecretarios de Justicia, comodoro auditor Laureano Alvarez Estrada, y de Asuntos Legislativos, capitán de navío auditor Héctor Jorge Scola.

La ceremonia realizada en la sede del Ministerio de Justicia, fue presidida por el titular de la cartera, brigadier auditor Julio Gómez.

Mercado cambiario

BUENOS AIRES, 22 (Télam).— Las cotizaciones de las divisas en los mercados de cambios, fueron las siguientes:

Monedas	Mercado Oficial Compr.	Vended.	Mercado Libre Compr.	Vended.
1 Libra esterlina	254,31	255,47	246,88	436,92
1 Dólar estadounidense	140,00	140,33	235,00	240,00
100 Francos franceses	2.996,00	3.017,09	5.029,00	5.160,00
100 Liras italianas	15,64	15,82	26,25	27,05
100 Pesetas "A"	207,90	215,41	348,97	368,40
100 Pesetas "B"	200,90	208,39	337,22	356,40
100 Marcos alemanes	5.513,20	5.540,23	9.254,30	9.475,20
100 Marcos finlandeses	3.614,80	3.662,61	6.067,70	6.264,00
100 Florines holandeses	5.208,00	5.234,31	8.742,00	8.952,00
100 Fr. belgas Fin.	348,18	351,39	589,44	600,96
100 Fr. belgas Conv.	358,68	360,93	602,07	617,28
100 Francos suizos	5.534,20	5.561,28	9.289,55	9.511,20
100 Yenes	46,65	46,90	78,30	80,21
1 Dólar canadiense	142,34	142,81	238,92	244,25
100 Escudos portugueses	464,80	479,93	780,20	820,80
100 Coronas danesas	2.326,80	2.346,32	3.905,70	4.012,80
100 Coronas noruegas	2.557,80	2.577,86	4.293,45	4.408,80
100 Coronas suecas	3.176,60	3.198,12	5.332,15	5.469,60
100 Chelines austriacos	768,60	784,44	1.290,15	1.341,60

Se adquirirían modernas locomotoras en la Unión

BUENOS AIRES, 22 (Télam). La empresa Ferrocarriles Argentinos incorporará modernas locomotoras utilizando créditos externos por un monto cercano a los 45 millones de dólares.

Será posible aprovechar ese financiamiento debido a que el Poder Ejecutivo nacional aprobó enmiendas a un contrato suscripto con entidades bancarias norteamericanas en 1972.

La medida está contenida en el decreto número 92/76, dado a conocer hoy aquí, en cuyos considerandos se expresa que "Resulta de gran interés para la empresa Ferrocarriles Argentinos seguir contando con esas fuentes de financiación para poder completar los planes de equipamiento de material tractivo que tiene en marcha con la contribución de la industria local".

En efecto, la empresa ferroviaria nacional podrá utilizar ahora casi 38 millones de dólares para la adquisición de locomotoras a la empresa General Motors y más de seis millones y medio de dólares para apoyo de la industria local productora de material ferroviario de tracción.

El convenio original concertado en 1972 destinaba un monto de 72.933.487 dólares a la adquisición de material ferroviario que incluía 250 locomotoras, de las cuales 170 debían ser importadas y para las otras 80 se preveía la participación de la industria nacional.

En apoyo de los fabricantes argentinos se acordaba otro crédito, por diez millones de dólares.

Los programas previstos sufrieron demoras y al presente quedan los saldos indicados que ahora se utilizarán.

La parte resolutiva del decreto mencionado dispone que la Secretaría de Estado de Hacienda, garantice, con el respaldo de la tesorería general de la Nación, la financiación acordada por las instituciones bancarias norteamericanas.

También se determina que el embajador argentino ante los Estados Unidos firme en Washington los documentos correspondientes en nombre de Ferrocarriles Argentinos.

Un funcionario del FMI llegó a Buenos Aires

BUENOS AIRES, 22 (Télam) — En una nueva visita al país, calificada de rutina, arribó hoy el director ejecutivo del FMI (Fondo Monetario Internacional), por Argentina, Chile, Bolivia, Ecuador, Paraguay y Uruguay, doctor Roberto Gavalda.

En Ezeiza fue recibido por el funcionario de ceremonial del Banco Central, Eduardo Ortiz.

Aunque el funcionario internacional declinó hacer declaraciones hasta tanto no se entreviste con las autoridades económicas, formuló algunos comentarios.

"Las nuevas autoridades y el nuevo programa económico puesto en marcha en la Argentina han impresionado muy favorablemente", dijo el doctor Gavalda. "Un ejemplo de ello es que si no hubiese sido así, el FMI no hubiese otorgado el préstamo de 127 millones de dólares acordado a fines de marzo", agregó.

"Ahora estamos esperando conocer el resto de las medidas económicas que se adoptarán, completando el plan anunciado por las autoridades argentinas", declaró antes de abandonar la estación aérea.

La Escuela de Aviación visitó Orlando Agosti

CORDOBA, 22. (Télam) — El comandante de la Fuerza Aérea, brigadier general Orlando Ramón Agosti, efectuó hoy una visita de inspección a la Escuela de Aviación Militar, con asiento en esta.

El brigadier general Agosti, regresó en horas de la tarde a la Capital Federal.

Quiniela de Mendoza

El Banco de Previsión Social dio a conocer el extracto de la quiniela, sorteada anoche por la Lotería de Mendoza:

1º	Premio	283
2º	"	020
3º	"	074
4º	"	557
5º	"	218
6º	"	162
7º	"	119
8º	"	303
9º	"	344
10º	"	408
11º	"	367
12º	"	324
13º	"	650
14º	"	602
15º	"	803
16º	"	726
17º	"	697
18º	"	275
19º	"	174
20º	"	560

COMUNICADO

Con profunda fe en el país, una joven y seria empresa textil, apoyada en la idoneidad de sus técnicos argentinos y empleando las mejores materias primas nacionales, logró producir una excelente calidad de TELAS PARA CONFECCION.

Este proceso, apuntalado por una amplia capacidad de producción y finos diseños, ha permitido poner a disposición del mercado, una línea de artículos que realmente nos enorgullece.

Y como nuestra política de ventas es ágil y dinámica, informamos que este mensaje va dirigido fundamentalmente a:

CONFECCIONISTAS - SEDERIAS
Y MAYORISTAS DE TODO EL PAIS
INVITANDOLOS A COMPRAR DIRECTAMENTE
EN FABRICA, EL MEJOR JERSEY o JACQUARD
EN CRUDO (aptas para estampar) Y TERMINADAS.

disponemos de cupos mínimos para prueba, además de cortes especiales entre 10 y 20 mts., ideales para sederías.

IMPORTANTES DESCUENTOS POR PAGO CONTADO

MULHALL S.A.I.C.I.A. y F.

Planta Fabril: Valentín Gómez 26 - Villa Lynch, San Martín - Pcia. de Bs. As.
T. E.: 755-1610/8403 Exposición y Ventas: Alsina y Lima - Cap. T. E.: 38-4282

LATEX

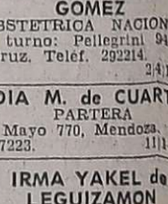

El camaleón

4 COLORES
TIPO EXPORTACION

Central Fotográfica
DISTRIBUIDORES
MATERIAL FOTOGRAFICO
EN SU NUEVO LOCAL
SAN JUAN 1392
F|Pte.|A

GUIA PROFESIONAL

MEDICOS

Dr. OSCAR E. CAMINOS
Clínica y Cirugía. Obesidad. Várices. Vejez. Enf. Venéreas. Impotencia. Mutuales. Sarmiento 777. Tel. 241768. De 11 a 13 y 17 a 21 horas. 9|1|F-Pte.

Dr. RODRIGUEZ SAA
MEDICO CLINICO
Dra. RODRIGUEZ SAA
PIEL - DEPILACION
Martínez de Rosas 2055 T. 230063. Diariamente 17 a 21. Mutuales. 31|3|F|Pte

Dr. RODOLFO S. ESCOBAR
CLINICO - CIRUJANO
Ap. Digestivo. Várices y Hemorroides. Paso de los Andes 520, Godoy Cruz. Mutuales c/turno. T. 225826. 1|10|F|Pte.|A.

APARATO DIGESTIVO

Dr. NESTOR MATUSCHKA
Clínico. Aparato digestivo, hígado, estómago, intestino, hemorroides. Diariamente desde las 17. Turnos: a los Tels. 291752 y 248241. - Colón 185, 4º piso. 5|4|F|Pte.

Dr. LUIS CHRABALOWSKI
Cirugía. Aparato digestivo. Hígado. Vías biliares. Turnos. Jorge A. Calle 450. Tel. 214441, Ciudad. 6|5|F|Pte.|A

ISAAC SCHERBOVSKY
Clínica. Especialista enf. Broncopulmonares. Asma.
FERNANDO SCHERBOVSKY
Clínico. Pedir turno. Mutuales. José F. Moreno 2760. Ts. 257402-258616 14|4|F|Pte.|A

VIAS URINARIAS

Dr. ALBERTO PABLO CORICA
ESPECIALIZADO EN EE. UU.
Enfermedades vías urinarias. Adultos y niños. Colón 532. - Turnos: Teléfonos 240835 y 252553. 29|1|F|29090|Pte.

Dr. MANUEL BIANCHI
Riñón, vejiga, próstata y genitales. Esterilidad masculina. Turnos desde las 16 horas. Teléf. 256234. Agustín Alvarez 250. 4|6|F|66024|Pte.

Dr. IGNACIO J. ROMEO
CIRUGIA VIAS URINARIAS
Cirugía general. Diariamente desde 17 horas. Pedir turno. República de Siria 325. Teléfono 292220. 7|3|F|49557|Pte.

Dr. ALBERTO D. BEKERMAN
ESPECIALIZADO EN EE. UU.
Cirugía, Riñón, Vejiga, Próstata, Genitales. Adultos, Niños. Esterilidad. - 9 de Julio 1189, 2º "15". Turnos: 231915-247445.

OBESIDAD

Dr. ALBERTO SEVILLA
Director de los Institutos Médicos de obesidad, asma y alergia de Mendoza, Córdoba y Buenos Aires. Obesidad y celulitis deformantes. Várices y hemorroides, tratamientos sin operación y sin dolor Departamentos especializados: Asma, Alergia, Cardiología, Ginecología, Cirugía plástica y estética. Injertos de cabellos (Prof. Tomás Hughes y Edgardo Escobar). Avenida Colón 232. T. 290006 - 241440. Atendemos mutualizados. Horario de 7 a 12 y de 15 a 20 horas. 28|11|F|31160|Pte.

Dr. MARIO R. LEVIN
OBESIDAD
Director Centro Médico - Modelación Corporal Post Parto y Obesidad Gimnasia modeladora. Masajes manuales y electrónicos. Baños a vapor individuales. Parafina reductora. Bronceado. Fisioterapia. Se atienden todas las Mutuales. San Martín 1464, G. Cruz. T. 246897 31|8|F|87535|Pte.

VARICES

Dr. SPINETTA REGUERO
Várices. - Trat. no operatorio por electro fulguración. Cirugía Espec. España. Turnos: Junín 218, Barrio Bombal. Tel. 244111. Pte.

CARDIOLOGIA

CARDIOLOGIA de URGENCIA
Atención permanente. Electrocardiogramas a domicilio. Teléfonos:

ROBERTO WINTER
CARDIOLOGO
Electrocardiogramas y otros estudios Atiendo Mutuales Rivadavia 430. Teléf. 245423-230836. Mendoza. 20|4|C|567|19|5

PSIQUIATRAS

Dr. JULIO C. BAEZ
HIPNOSIS MEDICA - PSICOTERAPIA. - San Martín 3164 - Cdad. Turnos: 259444. 20|4|F|62190|Pte.

ESPECIALISTAS EN SEÑORAS

Dr. HUGO BRANDI ZAPATA
Dr. H. BRANDI
Fertilidad matrimonial. Menopausia. Cirugía. Ginecología. Partos. San Lorenzo 222. Turnos: 243286. Part. 240440. 27|2|F|Pte.|A.

Dra. ELVIRA AXENFELD
Señoras - Embarazos - Partos; lunes, miérc. y viernes, 17 a 21 hs. Pedir turno. - San Martín 1818. - Depto. 1 - Tel. 216150. 19|2|F|43462|Pte.|A.

GARGANTA, NARIZ y OIDO

Dr. LUIS E. MONETTI
10-12 - 18-21 horas. 9 de Julio 1050. Teléf. 249323. Particular: te-

ESPECIALISTAS DE LA PIEL

Dr. ALBERTO J. GRINBERG
Enfermedades de la piel. Alergia dermatológica. Horario: lunes a viernes, 17 a 21 hs. Sarmiento 777, Mendoza. 15|7|F|75872|Pte.

ALBERTO TORRES CORTIJO
Ex médico becario Univ. Madrid. Emilio Civit 43. 1er. Piso. Turnos de tarde al Tel. 255760. 6|4|F 59285|Pte.

CIRUGIA ESTETICA

Dr. HUGO SALOMON
Unicamente Cirugía estética funcional de nariz. Clínica Godoy Cruz, Godoy Cruz 333. Teléfonos 215951 y 215952. Mutuales. Pte.|F|D.

Dr. J. SANANES
Jefe de servicio Sala 1 Hospital Emilio Civit Cirugía de nariz, mamas, adiposidades, injertos, quemados. Pedir turno, P. B. Palacios 1260 (Ituzaingó). T. 257319-251391. 7|3|F|Pte.|D

Dr. ENRIQUE VELASCO
Cirugía estética, plástica reparadora. Lunes, miércoles y viernes. De 17 a 20 horas. Rioja 1153. Tel. 244806. 11|3|F|53200|Pte.|A.

OCULISTAS

Dr. ALVAREZ NOQUE
SOLICITAR TURNO
Enfermedades y cirugía de ojos. 9 de Julio 951 - 1er. Piso - Dpto. 5 Tel. 241324 - 241443 y 241805. 4|6|F|Pte

CLINICA DE OJOS
Atendida por
16 Médicos Oftalmólogos y 6 Auxiliares Técnicos Universitarios
Consultorio externo de 8 a 21 hs. Guardias permanentes. Cirugía e internación. Atención de particulares y Mutualidades. Av. España 888, Teléf. 248856. 18|3|F|425|13|Pte.

Dr. M. MARCHEVSKY
OCULISTA
Consultas de 11.30 a 12.30 y de 15 a 19 horas. Rioja 1130. Tel. 247996. 25|9|F|94036|Pte.

ODONTOLOGIA

VICTOR M. PICCIONE
Doctor en odontología. Cirugía de boca y huesos de la cara. Martes y jueves. Sanatorio Policlínico de Cuyo. Tel. 24[illegible]000. Part. 255547. 1|2|F|Pte.

Dra. GRACIELA BRODSKY
NIÑOS - ADULTOS
Martes, jueves y sábado, 17 a 20 hs. Espejo 65, 1º "H". Turnos: Tel. 230776. 1|4|C|183|30|4

HUESOS

Dr. EDUARDO P. TOSI ORQUIN
Dr. ANTONIO C. GOMEZ NAVARRO (h.)
Traumatología y ortopedia. Enfermedades y cirugía de los huesos. Lunes a viernes 17 a 20.30 hs. Necochea 509. Solicitar turno 259494. 242723 - 259226. 21|1|F|27785|Pte.|A

Dr. ARAGONA
Especializado en Italia, Francia, España. Clínica cirugía, huesos, articulaciones Mutualidades. Rivadavia 430. T. 246935, Pat 241775. 4|2|F|44016|Pte.

REUMATISMO

Dr. MANUEL MENA
Reumatólogo - Enfermedades de columna vertebral, brazos doloridos, ciática. Atiende de 15 a 20 hs. Buenos Aires 226. Lunes a sábados 20|3|Pte.

CENTRO REUMATOLOGIA
Infanta M. de San Martín 56, 4º P. (detrás Correo Central) - Turno tarde - Tel. 240917. - Mutuales. 14|1|F|41196|Pte.

Dr. JULIO F. SANCHEZ
Doctor en medicina (Esp. en Europa). Reumatología, ortopedia y traumatología. Rivadavia 141. Tel. 291994. 2|11|F|23600|Pte.

Dr. RICARDO BARCENILLA
Rivadavia 578 - Planta Baja - Dpto. 5 - Ciudad - Turnos 17 a 20.30 hs. - Teléfonos 292020-221910. 28|2|F|48167|Pte.

Dr. OSVALDO BIELLER VIOTTI
Reumatología y brucelosis. Lunes a viernes 17 a 20 hs. Miércoles 18 a 20 hs. Espejo 593. Planta baja. Teléfs. 218197 - 220596.

PARTERAS

ESTHER C. de SANANES
Partera nacional. Diariamente de 16 a 20 hs. Solicitar turno. Pedro B. Palacios 1260 (Ituzaingo) esq. Catamarca y Lavalle. Teléfs. 257211 y 251391. 7|9|F|Pte.|D

CELINA E. M. DE ARNEDO
PARTERA NACIONAL
Catamarca 585, Ciudad. T. 242355. Pedir turno. 29|F|99490|Pte.

J. DELIA SANCHEZ GOMEZ
OBSTETRICA NACIONAL
Atiende de 15 a 17 horas, menos sábado. Rivadavia 634. Tel. 241013. 6|12|F|Pte.

DELIA MASCARENO DE GOMEZ
OBSTETRICA NACIONAL
Pedir turno: Pellegrini 945. Godoy Cruz. Teléf. 292214. 2|4|F|30410

LIDIA M. de CUARTAS
PARTERA
25 de Mayo 770, Mendoza. Teléfono 247223. 11|10|F|Pte.

IRMA YAKEL de LEGUIZAMON
PARTERA
Av. San Martín 1269 - 3er. Piso Dpto. "A" - Tel. 257536 - Mendoza F|Pte.|A

PEDICUROS

CASA SCHOLL
Pedicuros. Calzados. Plantillas. Medias y Vendas para Varices. Todo para el confort del pie. Pedir turno. Montevideo 27. Mendoza. Tel. 246200. 20|8|F|Pte.|A

Asumirá hoy el nuevo titular de Agua y Energía

BUENOS AIRES, 22. (Télam). — El nuevo administrador general de Agua y Energía Eléctrica, ingeniero Pedro Vicien, asumirá sus funciones mañana, a las 15.30.

Será puesto en posesión del cargo por el secretario de Energía, Guillermo Zubarán.

Renunció el subdirector de la CIA

WASHINGTON, 22. (UPI). — El presidente Gerald Ford anunció hoy que el teniente general Vernon A. Walters, un testigo clave en el escándalo de Watergate, renunció como subdirector del Servicio Central de Inteligencia (CIA) de los Estados Unidos.

Ford dijo que ha designado a A. Henry Knoche, un oficial de carrera del CIA, para ocupar las funciones dejadas por Walters.

El ex presidente Richard M. Nixon había considerado a Walters como un amigo personal, así como uno de los máximos funcionarios del CIA. Walters fue un favorito presidencial después de haber actuado como intérprete para los presidentes Harry S. Truman, Dwight D. Eisenhower, John F. Kennedy, Lyndon B. Johnson y Nixon en reuniones cimeras con funcionarios soviéticos y líderes europeos.

Varios periodistas se afanan para registrar el ingreso al Palacio de Justicia, en Buenos Aires, del general Roberto Marcelo Levingston, ex presidente de la República, quien concurrió para prestar declaración testimonial en el caso Aluar. (Radiofoto de NA).

Levingston declaró sobre el caso Aluar

BUENOS AIRES, 22 (Télam) — El ex presidente de la Nación general Roberto Marcelo Levingston prestó declaración testimonial en la causa sobre el caso "Aluar".

La diligencia legal comenzó a las 9 en el Juzgado Federal del doctor Eduardo Francisco Marquardt, con la actuación de la secretaria Lydia T. de Luengo y finalizó a las 13.40.

El 19 de mayo próximo a las 9, se producirá otro testimonio en la causa sobre el contrato suscripto entre el Estado Nacional y la empresa "Aluar" S. A. Será el del doctor Ricardo Tomás Russo, quien fue asesor legal de la Secretaría Técnica de la Presidencia de la Nación.

De la declaración del general Marcelo R. Levingston nada trascendió en razón del secreto sumarial impuesto en la causa.

El contrabando causó perjuicios por U$S. 2.500 millones en 1975

En cambio las exportaciones sumaron el año pasado U$S 3.000 millones

BUENOS AIRES, 22. (NA). — El perjuicio ocasionado al país durante el año 1975 por el contrabando, la evasión de divisas y el ingreso ilícito de mercaderías, ascendió a la suma de 2.500 millones de dólares, según lo estimado hoy por la intervención militar en la Administración Nacional de Aduanas. Esa suma alcanza aproximadamente a la cifra de 55 billones de pesos viejos y puede ser apreciada en su verdadera magnitud si se recuerda que durante el año pasado el total de las exportaciones argentinas sumó 3.000 millones de dólares.

El interventor militar en la Administración Nacional de Aduanas, contralmirante Héctor Domínguez, detalló hoy en una conferencia de prensa complementada con la exhibición de películas y diapositivas de las zonas fronterizas, las cantidades pormenorizadas de productos alimenticios, agrícolas, cabezas de ganado en pie y otros que fueron exportados ilegalmente el año pasado, así como las mercaderías, material subversivo y pornográfico y armas que fueron secuestrados cuando se los intentaba introducir clandestinamente al país con destino, estas últimas, a organismos oficiales del anterior gobierno.

El interventor en la Dirección Nacional de Aduanas, contralmirante Héctor Domínguez, expone, en conferencia de prensa, la acción que viene desarrollando la repartición a su cargo para combatir el contrabando. (Radiofoto de NA).

Hacia el Paraguay

El contralmirante Domínguez detalló que en la zona de Clorinda y Pilcomayo —donde se registra un intenso contrabando hacia el Paraguay apoyado, según mostraron las películas exhibidas, por personal militar de ese país—, durante junio de 1975 llegaron a pasarse 5.000 bolsas de alpiste con 250.000 kilogramos de ese cereal, mientras que por la zona de frontera seca con Brasil se contrabandeaba hasta 30.000 kilos de ese elemento por día.

Por otra parte, en 1975 se impidió una maniobra destinada a exportar, vía Paraguay, 60.000 kilogramos de soja al Japón, estimándose además que ese año la cosecha zonal de ese producto salió íntegramente del país a través del contrabando por un valor de 14.625.000 dólares.

Asimismo se detalló que el total del excedente de importación de cebolla salió clandestinamente del país en una cantidad de 340 millones de kilos que totalizaban 72 millones de dólares al precio internacional correspondiente a ese período.

En cuanto al ganado, se especificó que la mitad de la producción argentina de cueros de corderitos Lincoln, 2.500 piezas, se envió el año pasado de contrabando hacia los principales centros de manufactura, por un valor de un millón cien mil dólares, que fueron canalizados por distintas vías hacia países limítrofes que luego los exportaban como de producción propia.

También el ganado en pie era sacado clandestinamente del país, señalándose que a partir del mes de junio del año pasado pudo observarse que a lo largo de 90 días pasaron unas 15.000 cabezas al Paraguay. En ese momento los productores de ese país reclamaban por el contrabando de animales argentinos que afectaban sus intereses.

Estas anormalidades tan notorias preocupaban también a las autoridades aduaneras del gobierno anterior y el secretario de Comercio de ese entonces, ofreció a un ex administrador de Aduanas, que se hiciera cargo de la represión del contrabando en el norte argentino, dándole todos los elementos y facilidades que necesitare.

Según comentó hoy el almirante Domínguez el ex funcionario manifestó que mientras existiera una política económica no realista en lo que hace a precios y tipos de cambio, era imposible reprimir el contrabando. En esa oportunidad el ex secretario de Comercio, se limitó a decir "Ud. tiene razón", y dio por concluída la entrevista.

En la frontera con Bolivia

En la frontera argentina-boliviana, personal de la policía aduanera verificó la existencia de productos considerados críticos en nuestro país y de exportación prohibida por un valor de siete mil millones de pesos viejos que fueron incautados en diversos procedimientos realizados en las localidades de Pocitos, Aguaray, Tartagal, Aguas Blancas y Orán.

En estos procedimientos, similares a los desarrollados en las localidades fronterizas con Paraguay de Clorinda, Pilcomayo y Formosa, lo principal de los cargamentos incautados estaba constituido por jabón, arroz, duraznos al natural, telas, sábanas, toallas, aceites comestibles, leche en polvo y condensada, artículos de limpieza y otros productos de consumo masivo fabricados en la Argentina.

Entre esos procedimientos se destaca el realizado en la Quiaca y del que se informara ampliamente en su oportunidad cuando se secuestraron mercaderías por un valor de 60 mil millones de pesos viejos.

Asimismo se recordó el operativo realizado a bordo del carguero griego "Eleftherotria", que se encontraba próximo a zarpar con un cargamento clandestino de 539 toneladas de azúcar.

Tambien se secuestraron en varios operativos medicamentos faltantes en plaza por valor de mil millones moneda nacional que fueron transferidos a la Secretaría de Salud Pública.

Asimismo, se logró desmontar una importante maniobra dolosa que efectuaban en el puerto de Mar del Plata los patrones de lanchas pesqueras con el combustible que adquirían a un 50 por ciento del costo —gracias a la ley de fomento pesquero— y que luego revendían al precio normal de plaza.

Secuestros en Ezeiza

En el Aeropuerto Internacional de Ezeiza, en diversos operativos se logró secuestrar mercaderías que se intentaba ingresar o egresar ilícitamente, por valor de 592.184.000 pesos viejos, mientras que en el puerto de Buenos Aires, se incautaron bienes por 162 mil millones de esa moneda.

Por su parte, la brigada especializada de fondeo detectó a bordo de buques extranjeros, mercaderías por un valor de más de mil millones de pesos.

En cuanto a material subversivo y pornográfico, se señaló que 12.500 revistas, 200 películas en color y otros elementos obscenos fueron quemados en una plazoleta del puerto metropolitano luego de ser incautados, así como un voluminoso lote (cuatro metros cúbicos) de material ideológico extremista proveniente de países comunistas.

Sin embargo, entre los elementos más importantes que fueron secuestrados figuran 10 ametralladoras del tipo "Steerling" con silenciador, que estaban destinadas al Ministerio de Bienestar Social y fueron retiradas ilegalmente de los depósitos de la Aduana, considerándose además que otros materiales bélicos de sofisticada tecnología, ya habían sido introducidos con métodos similares al país por esa dependencia pública.

En virtud de todos estos hechos denunciados, la intervención militar en la Administración Nacional de Aduanas ha resuelto introducir severas modificaciones en la estructura de esa repartición, y modernizar las instalaciones y elementos con que cuenta el organismo.

Reformas administrativas

Entre las reformas administrativas a realizarse, se dejarán sin efecto las resoluciones anteriores que determinaban la participación de exportadores e importadores privados en la fijación de la valoración de mercaderías, así como la reimplantación del sistema de declaraciones juradas patrimoniales para todo el personal de aduanas, actualizables anualmente y en oportunidades de producirse variaciones en las mismas.

Finalmente, el almirante Domínguez manifestó que la acción moralizadora puesta en marcha en el país y la acción conjunta de la Gendarmería Nacional, Prefectura Nacional y policía aduanera, impedirán con la mejora de sus procedimientos que se repitan el contrabando y la evasión de divisas que de haber sido combatido efectivamente con anterioridad, habrían significado un sustancial alivio en la situación de pagos externos que hoy tiene una gravedad extrema.

Graves anomalías en la comuna metropolitana

El intendente dijo que el estado era de "total calamidad".

Incrementaban en 25 agentes por día el personal municipal

BUENOS AIRES, 22 (NA). — Durante los tres últimos años la municipalidad de Buenos Aires incorporó 25 nuevos agentes por día a su personal. Actualmente hay siete empleados por cada manzana de la ciudad y, en el año en curso, el 90 por ciento del total de los gastos de la comuna estará destinado a pagar sueldos. Simultáneamente, el 85 por ciento de las calles de la ciudad tiene el pavimento vencido y hay en Buenos Aires ocho ratas por cada habitante.

Estas precisiones fueron suministradas esta noche por el intendente municipal, brigadier (R) Osvaldo Cacciatore, quien, en una exposición difundida por radio y televisión, trazó un pormenorizado panorama de la situación imperante en la municipalidad al 24 de marzo.

El jefe militar manifestó que le resultaba "penoso, pero ineludible", informar que la situación encontrada en la administración comunal era "de total calamidad".

Cacciatore dirigió un mensaje por la Red de Emisoras y Canales de Televisión, con el objetivo —dijo— de "obtener una cuota de comprensión, tolerancia y solidaridad en el período de reestructuración municipal a que nos hallamos abocados y en el cual se adoptarán las medidas correctivas que resulten necesarias".

El intendente municipal señaló que en Buenos Aires residen actualmente 3.500.000 habitantes, a los que se suma una población flotante de aproximadamente 5.000.000 de personas.

Para esa cantidad de población, señaló, existen 24 hospitales municipales cuyos edificios "son antiguos y obsoletos, existiendo en muchos casos remoladuras de envergadura, a fin de que puedan servir a las finalidades para las que están destinados".

Añadió que los edificios hospitalarios tienen una antigüedad promedio de 65 años, "lo cual significa que están 25 años excedidos en su vida útil normal".

Señaló que los trabajos de mantenimiento prácticamente "no se cumplen", ya que el "70 por ciento de los ascensores no funcionan y el estado de conservación de los hospitales es deficiente".

"Todo ello, a pesar que el área de salud pública tiene asignadas más de 2.000 personas entre profesionales, técnicos y obreros destinados al mantenimiento hospitalario, lo que significa un promedio de 83 agentes por hospital" agregó.

Más adelante, Cacciatore sostuvo que el equipamiento para diagnóstico y tratamientos es escaso, existe carencia de elementos y de medicamentos y el parque automotor se encuentra reducido a "índices críticos".

Respecto a este último punto, dijo que "sobre un total de 145 ambulancias y otros vehículos especiales, solamente se puede disponer de 50 unidades, por falta de repuestos y adecuado mantenimiento para las restantes".

En cuanto a obras anunciadas, precisó que existían 21 proyectos, pero ninguno se había iniciado.

En materia de saneamiento ambiental, el intendente manifestó que los problemas se encuentran sin resolver "por carencia de programas adecuados, falta de continuidad en la ejecución y deficiencias administrativas".

Como ejemplo, citó que en la Capital Federal existen más de 25 millones de ratas, lo que da un promedio de ocho roedores por habitante.

Sobre el particular, precisó que "los organismos internacionales de salud consideran que una ciudad "limpia" no debiera tener más de una rata cada cinco habitantes".

En el rubro personal, Cacciatore informó que toda el área de salud pública contaba con más de 34.000 agentes entre permanentes y contratados, advirtiendo que se había constituido en una grieta constantemente abierta de incorporación de personal, dadas las características del servicio que debe brindar.

En el capítulo obras públicas informó que el 85 por ciento de los 2.700 kilómetros de calles de esta capital tiene vencido su pavimento; 450 cuadras están aún sin asfaltar y el diez por ciento de las aceras están dañadas.

Añadió que el ritmo del deterioro anual de la vía pública superaba la actual capacidad de repavimentación y ello se debía "a la reducida existencia de materiales críticos destinados a esos fines; el 40 por ciento de los vehículos livianos y pesados se encuentran fuera de servicio; a las dificultades de aprovisionamiento por mora ante los proveedores y a la mala organización de los medios disponibles".

Viviendas

En lo relativo a vivienda, dijo que a través de la comisión municipal se han invertido 150 millones de dólares de un préstamo destinado a solucionar problemas habitacionales, cuya recuperación estaba prevista a través de un sistema financiero que se soportaría a sí mismo, a medida que los adjudicatarios de las viviendas amortizaran capitales e intereses de sus créditos respectivos.

"Pero en la actualidad los montos que se recuperan no alcanzan ni siquiera para cubrir los gastos del personal de la citada comisión, habiéndose desvirtuado 150 millones de dólares en una errónea política de vivienda", agregó.

ALCOHOLISMO

El Dr. JAIME BRAVER y su equipo médico comunica a sus pacientes, que la única dirección de sus consultorios para la RECUPERACION DE PACIENTES ALCOHOLICOS es SANTA FE 2650, Tel.: 821-4018 y 80-5943, Cap. Fed. habiendo agregado una nueva línea telefónica para asesoramiento o sogado una nueva línea telefónica para asesoramiento o solicitud de turnos: 821-4019.

Más irregularidades en la construcción de viviendas

Es en el plan de 10.000 casas en Chacra de Saavedra

BUENOS AIRES, 22, (NA). La investigación en curso sobre el proyecto de construcción de 10.000 unidades habitacionales en Chacra Saavedra, encarado por la ex Cruzada de Solidaridad Justicialista y que ocasionara denuncias en el Parlamento nacional, sacó a la luz, según trascendió, la existencia de anomalías y transgresiones que surgen de distintos tramos del mecanismo de otorgamiento de la obra y la acelerada obtención de un cuantioso prestamo del Banco Hipotecario Nacional.

El proyecto, cuyo costo total superaba los 2.300 millones de pesos nuevos, contemplaba la construccion de 10.000 viviendas en un predio al norte de esta capital, así como edificaciones para comercios, oficinas, centro cultural, deportivo y asistencia, iglesia, escuelas, guarderías y otras dependencias de carácter público.

Los pormenores de la investigacion permitirían conocer ahora que el proyecto de la ex Cruzada de Solidaridad, que presidía María Estela Martínez de Perón, fue otorgado a un ente denominado Coordinadora Técnica Comercial (CTC), asociada para el caso con cuatro estudios de arquitectos argentinos, sin que hubiera mediado llamado a licitación.

Además se habría constatado que el grupo asociado encaró aspectos de la iniciación del proyecto tiempo antes que firmara el contrato de obra respectivo con la ex Cruzada de Solidaridad y tambien con relación a la fecha en la que se gestionó la aprobación de factibilidad de obra al Banco Hipotecario Nacional.

En orden y tiempo, y de acuerdo a los detalles que se conocieron, la CTC y asociados habrían iniciado los trabajos el 15 de noviembre de 1974, un mes más tarde, la ex Cruzada gestionó el reconocimiento de factibilidad del proyecto al Banco Hipotecario, el 17 de diciembre de 1974, la ex Cruzada aprobó la construccion del núcleo, mediante acta número 13, a mediados de enero del año pasado, varios arquitectos del grupo asociado concurrieron al Banco Hipotecario Nacional, presentando croquis en 2 escalas de lo que hasta entonces era anteproyecto, así como maqueta volumétrica de uno de los 7 sectores de la obra, al mes siguiente, febrero, los estudios de arquitectos firman poder irrevocable en favor de la CTC, el contrato entre la ex Cruzada de Solidaridad y el grupo asociado, sólo se firma el 20 de marzo de 1975 y el 22 de abril del año pasado el Banco Hipotecario efectúa el primer pago del monto global concedido a la ex Cruzada.

El préstamo por un total de 2.178.989.373 pesos había sido otorgado por el banco el 27 de febrero de 1975, por acuerdo de su directorio, monto destinado a la financiación del proyecto, sujeto a indexación.

Los términos del contrato entre la ex Cruzada y el grupo encargado del proyecto estipulaba una retribución del 3 por ciento, estimándose que la misma ascendía, en la fecha de acordarse el compromiso, a 69.910.664,34 pesos nuevos. El monto variaría de acuerdo a la fluctuación que marcaran posteriores indexaciones.

Por otra parte, las evidencias surgidas a la luz revelan que de esta última cifra correspondería a la CTC un 60 por ciento, destinándose un 10 por ciento a cada uno de los 4 estudios de arquitectos, que sólo el 17 de febrero de 1975 firman el poder irrevocable en favor de la coordinadora.

De las fechas en que se cumplieron los distintos tramos de las gestiones en torno al proyecto surgen antelaciones que configurarían irregularidades que no solo se limitan al otorgamiento de la obra sin que mediara licitación pública.

Los antecedentes, por otra parte, harían aparecer a la CTC como una organización creada al solo efecto de obtener la ejecución de la obra, al tiempo que resaltaría una coordinación a priori de la aprobación de factibilidad del anteproyecto y el consecuente otorgamiento del préstamo por parte del Banco Hipotecario Nacional, entidad dependiente del Ministerio de Bienestar Social.

Agasajaron periodistas a dos jefes militares

BUENOS AIRES, 22, (NA). Los corresponsales militares y periodistas acreditados ante el Comando General del Ejército ofrecieron hoy, en los salones del Círculo Militar, un almuerzo al jefe del Departamento Relaciones y al jefe de Prensa de ese comando, coronel Juan A. Pita y mayor Mario Cándido Díaz, respectivamente.

El agasajo tuvo por objeto testimoniar a ambos jefes militares el reconocimiento de los periodistas que cubren la información en las Fuerzas Armadas "por su cabal concepto y respeto por la función periodística", especialmente durante las jornadas del 24 al 26 de marzo últimos.

En nombre de los corresponsales militares ofreció el agasajo el señor Alfredo Bufano, agradeciendo luego el coronel Pita y el mayor Díaz, a quienes se les entregó un pergamino, por la colaboración prestada para el cumplimiento de su función.

Detuvieron en Chubut a 2 ex funcionarios

RAWSON, 22 (Télam). — Por irregularidades cometidas en el ejercicio de sus cargos fueron detenidos ayer el ex ministro de Bienestar Social de la provincia Manuel Cardo y el ex subsecretario de Previsión, Turismo Social y Deportes Hugo Morón, informó hoy la Intervención Militar en el Chubut.

Esta puntualizó también que fueron aprehendidos Rubén Riveros y Alfredo Cora en vinculación con el sumario que se le sigue al ex secretario general de la Gobernación, Jorge Washington Rojo, quien permanece detenido.

Por su parte, la intervención en la provincia de Río Negro derogó los instrumentos legales por los cuales se designó al ex senador nacional por la Unión Cívica Radical, doctor Oscar Antonio Nápoli, como comisario principal del cuerpo profesional de la policía provincial y se le concedió licencia "como caso excepcional", resolviéndose su cesantía a partir del 22 de mayo de 1973.

Desmienten una versión sobre Julio González

BUENOS AIRES, 22 (Télam). La agencia noticiosa Télam ha rechazado de plano, hoy, una versión según la cual ha declarado cesante al doctor Julio César González, ex secretario técnico de la Presidencia de la Nación.

La versión, publicada en la fecha en algunos medios periodísticos de esta capital, indicó que González pertenecía al personal de Télam, hecho totalmente inexacto.

En los registros de personal de la agencia nacional de noticias Télam no figura el ex funcionario.

EDICTOS JUDICIALES

EDICTO - Caja de Seguro Mutual Ley 1828, cita cinco (5) días beneficiarios Ricardo Luis Mercado Martí, para reclamos derechos seguro mutual. Carlos R. Nanclares, Director Gerente Interino.
21|4|C|758|25|4

EDICTO - Caja de Seguro Mutual Ley 1828, cita cinco (5) días beneficiarios Francisco Lona D'Aquino, para reclamos derechos seguro mutual. Carlos R. Nanclares. - Director Gerente Interino.
22|4|C|760|25|4

EDICTO. — Décimo Quinto Juzgado Civil. Autos Nº 39.241 "Dección Prov. Vial | d a d c|Cartagena Agr. Ganad. y C. p|Expropiación", cita emplaza diez días demandados y|o sucesores, herederos o interesados en inmueble ubicado en Ruta Provincial Nº 182, entre Los Arrayos del Tigre y Pavón, Dpto. 25 de Mayo Dpto. San Rafael, superficie total de 7.144 Has. 1.731,88 m2. inscripto Registro Propiedad Raíz Mza. Nº 22.243, fs. 142 Tº 132 "B" San Rafael, bajo apercibimiento ser representados Defensor Oficial, (Art. 22, inc. 3º Dec Ley Nº 6745|57; Arts. 62 y 72 C.P.C.). Rodolfo H. Puebla, Secretario.
13|4|F|61128|25|4

EDICTO. — Caja de Seguro Mutual ley 1828, cita cinco (5) días beneficiarios Juana Margarita Quiles Aranega para reclamos derechos seguro mutual. Carlos R. Nanclares, director gerente interino.
20|4|C|431|24|4

EDICTO. — Caja de Seguro Mutual ley 1828, cita cinco (5) días beneficiarios Vicente Alfredo Torres Vildoza para reclamos derechos seguro mutual. Carlos Raúl Nanclares, subgerente.
20|4|C|330|24|4

EDICTO. — Caja de Seguro Mutual Ley 1828, cita cinco (5) días beneficiarios Salim David Nicolás o David Nicolás Salim para reclamos derechos seguro mutual. Carlos Raúl Nanclares, sub gerente.
20|4|C|463|24|4

EDICTO. — Caja de Seguro Mutual, ley 1.828, cita cinco (5) días beneficiarios Jacinto Almando Muñoz, para reclamos derechos seguro mutual. - Carlos R. Nanclares, director gerente interino.
20|4|C|512|24|4

EDICTO. — Caja de Seguro Mutual Ley 1828, cita cinco (5) días beneficiarios Cayetano José Aquilaccio Cannavo Catania para reclamos derechos seguro mutual Carlos R. Nanclares Director Gerente.
22|4|C|983|26|4

EDICTO. — Por disposición señor Juez del Primer Juzgado en lo Civil 2ª Circunscripción Judicial Secretaría Nº 2 en autos Nº 71.730 A. "Calleja José Manuel c|Guillermo Tenuta y Luciano Chacón por cambiaria", se ha fijado audiencia día 30 cte. 11 horas, para que Martillero Vicente Sánchez G. remate en estrados Juzgado sin base mejor postor una contadora chamotor A. y M. motor eléctrico

tario Sr. Luciano Chacón domiciliado en calle Cte. Salas 657 San Rafael. Seña 10 %. Comisión Ley. Informes en Secretaría autorizante o Escritorio Martillero Cte. Salas 421. San Rafael, 26 de Abril de 1976. 22|4|F|62558|26|4|A

EDICTO. — Caja de Seguro Mutual Ley 1828, cita cinco (5) días beneficiarios Santiago Víctor Casals Echegaray, para reclamos derechos seguro mutual. - Carlos Raúl Nanclares, subgerente a cargo de gerencia Caja de Seguro Mutual. 22|4|C|219|26|4

EDICTO. — Juez Tercer Juzgado Civil de Gral. Alvear, autos número 5.135: "Aguirre Manuel Roberto p|título supletorio", inmueble ubicado en calle Mendoza número 245, departamento de General Alvear. Límites: Norte, 40 mts. con calle Mendoza; sur, 40 mts. con Próspero Fuentes y Matías Pozo; Este, 50 mts. Ruben Quiroga; Oeste, 50 mts. con Miguel Millán. Superficie 2.000 m2. Cita a todos interesados se consideren con derecho a inmueble, término 40 días a estar a derecho. Alberto De Mattos Marcal, Secretario. 19|4|F|61876|30|4|A

EDICTO. — Juez 15 Civil hace saber a Ramona Rosa Navarro ignorado domicilio deberá comparecer a autos 21.495 cumplir obligaciones asumidas mandatario Manuel Reyes Navarro bajo apercibimietnto de Ley y cumplimentar resolución que ordena escriturar a favor de Matilde Isabel de Loza y sucesores. - Rodolfo H. Puebla, secretario.
23|4|C|304|29|4|A.

EDICTO. — Juez Décimo Juzgado Civil cita herederos y acreedores de Rafael Guerrero comparendo veintiocho de mayo próximo nueve horas. Expte 11.175. Juan Carlos Calderón, secretario.
23|4|C|5|5|313|A.

EDICTO — Juez Primero Civil, cita, emplaza, herederos, y acreedores de Cristina Vargas Vda. de Concina comparendo cinco de mayo próximo a las nueve horas. Expte. Nº 119.511. - Luis A. Benvenuto, secretario.
9|4|C|264|23|4|A

EDICTO. — Juez 14º Juzgado Civil, cita y emplaza herederos y acreedores de: "Damaso García". Comparendo veintitrés del corriente a las doce. Autos número 37.474. Felipe A. de la Rosa C., Secretario. 12|4|C|767|23|4 A

EDICTO. — Juez Civil de Rivadavia cita herederos y acreedores de Daniel Santos comparendo tres de mayo próximo doce horas. Autos Nº 756. Francisco D. Simon, Secretario. 12|4|F|60459|23|4|A

EDICTO. — Juez Civil de Rivadavia cita herederos y acreedores Andrade o Andrada Betsabé o Bersabé o Betsabé Feliciana comparendo doce de mayo próximo, once horas Autos Nº 767. Francisco D. Simón, Secretario. 12|4|F|60464|23|4|A

EDICTO SUCESORIO. — Juez Octavo Civil, cita herederos y acreedores Rafael Arrañaraz Audiencia: Cinco mayo próximo, doce horas. Expediente 35.011. Oscar Willan Tello. Secretario.
13|4|C|915|29|4|A

EDICTO. — Jueza Civil San Rafael, Secretaria 4, cita herederos y acreedores Tubalcain Luna, audiencia seis mayo, hora ocho. Elda I. Savoy. Secretaria.
13|4|F|60548|27|4|A

EDICTO. — José Tescari, Martillero, matrícula 645, Remataré orden Juzgado Civil Tercera Circunscripción San Martín, autos 10.545, caratulados "Violi Francesco y otro c|Antonio Romero Ejecución Hipotecaria". Secretaria 2, 9 de Julio 419 día cuatro mayo próximo once horas; once hectáreas, ocho mil setecientos sesenta y un metros, ochenta y cuatro decímetros cuadrados, de tierra; límites Norte: Nicolás Pettini en una parte y Elisa Francisca Maggi Viuda de Meardi en cuatrocientos noventa y cinco metros, cuarenta centímetros; Sud: Cayetano Massa, en cuatrocientos noventa y seis metros, diez y siete centímetros; Este: Calle 6 de Setiembre, en doscientos once metros, veintidós centímetros y Oeste: Calle Mayorga, en doscientos setenta metros, setenta centímetros; existe una pieza chica regular estado; y más o menos unas trescientas plantas de durazno en regular estado de conservación, tiene regadío de agua para el total de las hectáreas. El inmueble está ubicado en Las Catitas departamento de Santa Rosa provincia de Mendoza, inscripta a nombre del demandado Registro de la Propiedad Raíz, número 4.843 fojas 913 Tomo 24 de Santa Rosa, Padrón Territorial 2769|11, según títulos agregados autos, donde pueden consultarse, no aceptándose reclamos posteriores por falta o defectos los mismos. Deudas Irrigación $ 7.033,32 año 1975 sujeto a reajuste. Contribución Directa $ 200 año 1975. Embargos, dos documentos hipotecarios $ 58.000, de éstos autos. Base $ 19.495 (70 %) avalúo fiscal $ 27.850. Seña 10 % honorarios 3 % dinero efectivo, acto subasta saldo aprobado remate. Informes Secretaría autorizante o Martillero Sargento Cabral 211. Teléfono 21572, San Martín.
15|4|F|61150|23|4|A

EDICTO. — Juez Cuarto Juzgado Civil, cita y emplaza a herederos y acreedores de Nazareno Gavasci, comparendo veintitrés de abril próximo a las doce horas. Autos Nº 64.673. Susana M. Durán, Secretaria. 19|4|C|019|29|4|A

EDICTO. — Primer Juzgado Civil San Martín, cita herederos y acreedores de Pedro Alfredo Hartung Labat, comparendo diecisiete mayo diez horas. Pedro Conrado Gianello. Secretario.
19|4|C|085|29|4|A

EDICTO. — Primer Juzgado Civil San Martín, cita herederos y acreedores de José Valentín Lobos, comparendo diecisiete mayo diez treinta horas. Pedro Conrado Gianello, Secretario.
19|4|C|086|29|4|A

EDICTO. — Juez Primero Civil cita —emplaza herederos— acreedores María Florentina Funes Urizar de Foster, comparendo siete de mayo próximo, diez horas. Expte. 119.461. Luis A. Benvenuto, secretario.
9|4|C|291|23|4|A

EDICTO. — Segundo Juzgado Civil, Tercera Circunscripción, autos 10.793 notifica a Vicente Principe o Prinsepe traslado por veinte días demanda por exclusión herencia para comparecer, responder y constituir domicilio legal, bajo apercibimiento de ley. Pedro José Messina, Secretario.
21|4|F|62404|30|4|A

EDICTO. — Segundo Juzgado Civil - Tercera Circunscripción cita herederos y acreedores de Vicente Falcone. Comparendo: mayo cinco, diez horas. Pedro José Messina. Secretario.
21|4|F|60409|3|5|A

EDICTO. — Juez Trece Civil, cita herederos y acreedores de Lidia Monchablón, comparendo día veintiuno de mayo próximo a las nueve y treinta horas. Autos Nro. 71.968.
21|4|C|801|3|5|A

EDICTO. — Juez Noveno Civil cita emplaza herederos acreedores de Antonio Mayol comparendo veinte mayo próximo nueve horas. Expte. 103.514. Juan Gutiérrez Cassabé, Secretario
21|4|C|585|3|5|A

EDICTO. — Juez trece civil cita herederos y acreedores Clemente Rubén Guardia. Comparendo 27 mayo, doce horas, autos Nº 71960 Rodolfo C. Adam. Secretario.
21|4|C|699|3|5|A

EDICTO. — Juez 15 Civil cita Annino De María, presunto ausente comparezca juicio Nº 38869 haciéndose parte y tomando participación confiere Ley. Rodolfo H. Puebla, Secretario.
23|4|F|62783|23|4

EDICTO. — Juan Carlos Vila, martillero público matrícula 979, orden Décimo Sexto Juzgado Civil, autos 36.902, caratulados Delta Ingeniería Industria S. A. C. I. c|Aldo Cerrone, P. Ej. Pren., rematará el 4 de mayo próximo, once horas, local calle Montevideo esq. Mitre, ciudad, un nivel con trípode, usado, marca Mon, Húngaro Nº 832627, con estuche metálico, característica 35E- 3609, de propiedad del demandado. Baso 12.820, y al mejor postor, seña 10 %, comisión, 10 %, en efectivo, saldo aprobada la subasta. Inf. Secretaría Tribunal y|o domicilio martillero. Colón 251. Ciudad.
23|4|C|457|27|4|A

EDICTO DE REMATE.- Juan Carlos Vila, martillero público matrícula 979, orden Décimo Sexto Juzgado Civil, autos 36.902, caratulados Delta Ingeniería Industrial S. A.C.I. c|Aldo Cerrone, P. Ej. Pren., rematará el 4 de mayo próximo, 11 horas, local calle Montevideo esq. Mitre, ciudad, un nivel con trípode usado marca Mon, húngaro, Nº 832627, con estuche metálico, característica 35E-3609, de propiedad del demandado. Base $ 12.820, y al mejor postor, seña 10%, comisión 10%, en efectivo, saldo aprobada la subasta. Inf. Secretaría Tribunal y|o domicilio martillero. Colón 251. Ciudad.
23|4|C|457|27|4-A

POR HOY SOLAMENTE

PARA SUS MEJORES COMPRAS

VIERNES DE Chanel

SAN MARTIN 1311 * LAVALLE 14

EN Chanel SEDERIA

VIYELLAS ESTAMPADAS $ 290

HARRY TWEED TEJIDO TELAR ANCHO 150 CMS. $ 750

SARGA LANA Y CASHMILON ANCHO 130 CMS. $ 570

JEAN DE LANA PARA PANTALONES ANCHO 130 CMS $ 480

JERSEY ESTAMPADO PURA LANA DOBLE ANCHO $ 698

EN Chanel LENCERIA

CAMISONES EN PLUSH MAXI Y CORTOS, CANESU BORDADO

DESHABILLE EN MATELASE LISOS Y ESTAMPADOS

UNIPREND DE ENCAJE STRETCH

MESON A ELEGIR $ 995

LOS ANDES
Fundado el 20 de Octubre de 1882 por el Dr. Adolfo Calle
Directoras:
Carmen Usandivaras de Calle
Elcira Videla de Schiappa de Azevedo
MENDOZA, VIERNES 23 DE ABRIL DE 1976

Perspectivas del tambo en Mendoza

El planteo de la diversificación de la economía mendocina tiene algunas expresiones que son testimonio concreto de la firmeza de una voluntad de transformación que signa el esfuerzo empresario y productivo de nuestro tiempo. A partir de la toma de conciencia de la vulnerabilidad que caracteriza la estructura productiva provincial por su acentuada tendencia monoproductiva, se orientan esfuerzos hacia otros sectores que posibiliten un mayor equilibrio, la ampliación del espectro ocupacional y, fundamentalmente la ruptura de un esquema limitativo que es causa de permanente déficit en la balanza comercial interna.

Así surgen la industria conservera, el desarrollo del sector olivícola, la industria de máquinas y herramientas vinculadas con las actividades agro-industriales, el Parque Industrial Petroquímico, la minisiderurgia y ferroaleaciones, la industria de la madera y del cuero, la fruticultura, etc. En este cuadro de surgimiento económico en el que unas actividades adquieren mayor impulso que otras, y de ello dan prueba fehaciente los índices de exportaciones y consumo, se trata de ubicar el tambo. No interesa ya saber si Mendoza fue en épocas pretéritas zona productora de ganado y leche. Desde principios de siglo al presente las condiciones han variado fundamentalmente. Lo que sí interesa es saber qué posibilidades tiene nuestra provincia de desarrollar la ganadería y el tambo en la medida, por lo menos, de los requerimientos internos.

Pero hay un hecho cierto. En 1908 Manuel Olascoaga en su "Topografía Andina" decía: "Una de las más importantes regiones de cordillera que daría por sí sola un grandioso crecimiento de la provincia de Mendoza por su despejada extensión, por su clima incomparable, por la multitud de situaciones que se ofrece para las poblaciones, colonias, establecimientos y sobre todo para la crianza, es el territorio de faldas que riega el río Grande desde la Choyca hasta su confluencia con el río Barrancas".

La falta de una política integral de desarrollo de las posibilidades agropecuarias mendocinas, impidió hasta hoy que esa riqueza potencial se explotara racionalmente. En 1966 el Centro de Ingenieros Agrónomos de Mendoza en una formulación de bases para una política agraria se ocupa de la producción de leche y dice que "un campo de expansión a corto plazo es la producción de leche. Actualmente —agrega— las técnicas modernas permiten producir 10.000 y más litros anuales por Ha. cultivada. Esto significa un ingreso bruto de $ 300.000 por Ha." y, al analizar el problema, expresa: "El problema de leche en Mendoza es principalmente sanitario, solo secundariamente económico. No debe discutirse si es más barato producir leche aquí o comprarla en otras provincias. Nos atrevemos a afirmar que no existe medio de traer leche sana (en buenas condiciones) de otras provincias. Se dice que la moderna técnica perfecciona cada día más los medios de transporte y conservación y una vez más se confunde el problema. No se trata, en efecto, de perfeccionar el transporte; se trata de perfeccionar los tambos".

Evidentemente, hay un problema de higiene y calidad que es prioritario, pero también hay un aspecto económico y una apreciación más amplia conduce al convencimiento de que los tamberos por sí solos no pueden asumir la gravosa inversión de una usina que, desde el punto de vista comercial, llevaría a un incremento de costos. Una sociedad mixta del Estado con los tamberos podría significar una fórmula idónea. La usina facilita la integración del tambo con la agricultura. La lechera, está demostrado, es una industria que racionalmente organizada, en forma intensiva puede competir con la extensiva.

Este es un punto de vital importancia para llevar adelante cualquier proyecto de desarrollo tambero en Mendoza. No han faltado investigadores que consagraran esfuerzos a ese objetivo. En 1971, en virtud de un convenio suscripto entre la UNC y la Dirección Agropecuaria de la provincia, un equipo del Instituto de Economía Agraria realizó una investigación con vistas a un proyecto de diversificación de la producción del Valle de Uco, estableciendo una zona de producción lechera intensiva. El estudio permitió establecer en apoyo de ese proyecto, que se trataba de una tierra infraaprovechada y no apta para el cultivo de la vid y de los otros cultivos tradicionales, con un sistema de tenencia de la tierra adecuada para las explotaciones intensivas y con antecedentes sobre producción de forrajes y ganadería lechera. Otros factores favorables como la existencia de agua y un alto nivel de mecanización del agro, así como el costo de la tierra, que es inferior al de otras zonas, constituyen elementos a tener en cuenta.

Pero es indudable que el factor más importante de esta investigación está dado por la formulación de un programa alimenticio para el ganado. Los altos costos del forraje pueden ser reducidos mediante la utilización de elementos residuales de la industria mendocina. Se ha comprobado la eficacia de los residuos de la industria del tomate, de la industria sidrera, de los residuos de la industria del alcaucil y de la arveja; de los residuos de la industria cervecera y del aceite, etc. Prácticamente todas estas industrias existen en el Valle de Uco, cuyos residuos industriales pueden ser conservados en silos durante todo el año. Se resolvería así en gran parte el problema de los costos y, por supuesto de la rentabilidad, proporcionando en cambio leche de alta calidad a la población.

Naturalmente que estos, solo son antecedentes a tener en cuenta en un plan de desarrollo agropecuario adecuado a las características zonales. Las experiencias realizadas en los últimos tiempos por entidades cooperativas y esfuerzos privados demuestran que a poco que el Estado apoye con medidas oportunas (créditos, subsidios, inversiones en infraestructuras, desgravaciones, información y asesoramiento), la actividad pecuaria y lechera puede desenvolverse en forma creciente. Hará falta, sin embargo, un enfoque más global de la problemática, que incluya la colonización, el regadío, la sanidad, el fomento y la promoción lechera, las plantas y explotaciones piloto y el crédito para ubicar esta actividad en el plano de las reales posibilidades mendocinas. Y este, como tantos otros, es un problema de decisión que debe romper el esquema actual. Las condiciones están dadas para ello.

Universidades

Nacional de Cuyo

Facultad de Filosofía y Letras. — Los alumnos que esten en condiciones de realizar prácticas de la enseñanza fueron convocados para hoy. Deberán concurrir a las 17 a la sala Nº 402.

Por otra parte, se informó qeu el curso de "Planificación y Evaluación", se iniciará mañana en horario de 9 a 13 y el curso sobre "Enfoques de la Psicología Educacional Actual", se dictara desde el 8 de mayo de 9 a 13. En cuanto al curso "Estructura de una puesta en Escena", ha quedado suspendido. Asimismo se hizo saber que el curso sobre "Estadística y Matemática y su aplicación cartográfica", se iniciará el 22 de mayo.

En el Parque Petroquímico ya se producen ferroaleaciones

Comenzó ayer a producir ferro - silicio - magnesio - cerio la primera fábrica instalada en el Parque Industrial Petroquímico de Luján de Cuyo.

La nueva planta, que desde noviembre del año pasado venía funcionando en forma experimental, ocupa 16 de las 4.000 hectáreas destinadas en el departamento de Luján al emplazamiento del Parque Industrial Petroquímico, lindante con la destilería de Y.P.F. Su rendimiento será de 1.500 toneladas anuales, a un ritmo de siete toneladas diarias, con lo que será posible satisfacer totalmente las necesidades de la industria nacional en la materia.

El ferro - silicio - magnesio-cerio es una de las ferroaleaciones más refinadas y se lo utiliza como ingrediente indispensable en las fundiciones para piezas de automóviles y también en la fabricación de matrices y de hierros modulares.

La firma responsable "Stein Ferroaleaciones" comenzó la construcción de esta planta en 1974, y la tarea culminó con la instalación del primer horno de 12 metros de capacidad, ya en producción. La inversión realizada asciende aproximadamente a 60 millones de dólares.

Segunda etapa

Al horno ya puesto en funcionamiento se le agregará otro de similares características, con capacidad para producir varios tipos de aleaciones ferrosas de importante aplicación en la industria, así como pasta de electrodos.

Una vez que el proyecto inicial se haya completado, el volumen total de la producción de la planta se aproximará a las 3.000 toneladas anuales.

Un obrero opera en el horno que produjo la primera colada de ferro-silicio-magnesio-cerio.

Interior del horno que ayer entró en producción.

Se conoce el texto de una declaración de la Conferencia Episcopal

El Arzobispado de Mendoza dio a conocer el texto completo de la declaración "sobre el Culto de los Santos y de las Almas del Purgatorio emitida recientemente en Buenos Aires por la Conferencia Episcopal Argentina. Como se informó, el documento califica de ilegítimo los cultos a la Difunta Correa y a Ceferino Namuncurá.

Introducción

"Los Obispos son los maestros autorizados de la fe, es decir, investidos de la autoridad de Cristo predican al pueblo, que les ha sido encomendado, la fe que debe creerse y aplicarse a las costumbres, la ilustran bajo la luz del Espíritu Santo, extrayendo del tesoro de la Revelación cosas nuevas y viejas (1), la hacen fructificar y apartan vigilantemente los errores que amenazan a su grey" (2).

Conscientes de esta responsabilidad nos proponemos ilustrar brevemente a nuestro pueblo acerca del culto de los santos y de las almas del Purgatorio.

Vocación universal a la santidad

"A todos resulta claro que todos los fieles de cualquier estado o régimen de vida, son llamados a la plenitud de la vida cristiana y a la perfección de la caridad, ya que con esta santidad se promueve, aun en la sociedad terrena, un nivel de vida más humano (3).

Siguiendo con la enseñanza del Concilio, "una misma es la santidad cultivada por todos aquellos que, en diferentes generos de vida y perfección, son guiados por el Espíritu de Dios. Cada uno, según sus propios dones y gracias recibidas, debe caminar sin vacilacion por el camino de la fe viva, que enciende la esperanza y obra por la caridad" (4).

Culto a los santos y almas del Purgatorio

De acuerdo con la tradición, la Iglesia rinde culto a los santos y venera sus imágenes y reliquias auténticas, puesto que ellos se han distinguido en ese camino a la santidad que a todos nos convoca.

De diversas maneras, a lo largo de los siglos, la Iglesia ha declarado publicamente la ejemplaridad de las virtudes cristianas practicadas por algunos de sus miembros mas prominentes.

Hoy corresponde exclusivamente a la suprema autoridad de la Iglesia, el Papa, el declarar con juicio solemne y definitivo la santidad de algun miembro de la Iglesia, proponiendolo como modelo y aliento para el pueblo de Dios.

Asimismo, según la constante tradicion eclesial, enseñamos que es bueno y util impetrar las oraciones de los santos y recurrir a su intercesion para conseguir los beneficios divinos. En efecto, la Iglesia aquí en la tierra "desde los primeros tiempos, tuvo perfecto conocimiento de esta comunion de todo el Cuerpo Místico de Jesucristo" y siempre creyo que los apostoles y martires, y principalmente la Virgen María, por sus méritos y martirio, estan en la gloria de manera singular, unidos a Jesucristo, supremo Salvador y único intercesor ante el Padre (5), por lo cual piadosamente les profeso veneracion y recurrió a ellos como a intimos amigos del Señor (6).

Es enseñanza constante de la Iglesia que esta comunion de los santos se realiza tambien con aquellas almas que "aun están purificándose después de la muerte" (7). Son las benditas almas del Purgatorio. Por ellas, la Iglesia ofrece sufragios para que, por los meritos infinitos de Jesucristo, y nuestras oraciones y buenas obras unidas al único sacrificio, puedan alcanzar cuanto antes la perfecta felicidad del cielo.

Abusos

Como en todos los tiempos, también en nuestros días existen desviaciones respecto del culto de los santos y de las almas del Purgatorio. Algunas veces la religiosidad popular es desvirtuada por la superstición y un indebido afán de lucro, alentado por un engañoso turismo y sus derivados.

Hay casos concretos en que, sin que conste históricamente su existencia, y al margen de la autoridad eclesiástica, se rinde culto a determinadas personas. Tal es el caso de la llamada "Difunta Correa", cuyo culto ilegitimo se ha extendido desde Vallecito, en San Juan, a lo largo y a lo ancho de la República, a través de templetes, ermitas y profusión de estampas e imágenes, con no pocas derivaciones supersticiosas.

Por lo tanto recordamos:

1º) Que a los católicos sólo es lícito honrar con culto público a aquellos que la autoridad de la Iglesia ha inscripto en el elenco de los Santos Beatos.

2º) Que, por consiguiente, el culto a la llamada "Difunta Correa" no está dentro de estas condiciones, y es ilegitimo y reprobable.

3º) La Conferencia Episcopal Argentina pide a los verdaderos católicos que se abstengan de practicar dicho culto.

Con respecto al culto que se tributa a Ceferino Namuncurá, la Conferencia Episcopal Argentina advierte que, como es de público conocimiento, se ha introducido la causa de beatificación pero, hasta el momento, no ha sido declarado santo por la Iglesia, y, por lo tanto, no puede recibir culto público. Dicho culto es ilegítimo e incluso un obstáculo para el proceso de beatificación.

La Conferencia Episcopal Argentina reprueba enérgicamente el abuso de particulares que se adjudican la dirección del mencionado culto contra las normas de la Iglesia.

Deseamos a todos la gracia y la Paz de Cristo (8) que os conduzcan por la sende de la santidad y paternalmente os bendicen".

Jubilaciones

Federación Mendocina de Jubilados y Pensionados. — Informó que ha designado delegados al congreso convocado por la Confederación General de Jubilados, Retirados y Pensionistas del país y que se realizará en Buenos Aires entre el 28 y 29 de este mes.

La delegación, compuesta por los señores Isaías Mármol, Pedro A. D. Quadri y Francisco Oviedo Sosa, presentará diversas ponencias cuyo objetivo es obtener mejoras en lo que hace a la situación de los jubilados y pensionados.

Jubilados y Pensionados de la ex Caja 4349, personal del Estado. — La Caja Nacional de Ahorro y Seguro pagará a partir del lunes próximo, de 7.15 a 10.15, los haberes correspondientes al mes de abril a los jubilados y pensionados de la ex Caja 4349.

Curso sobre dinámica de grupo

En la Guardería de Niños Nº 11, ubicada en las esquinas de calles Correa Sáa y Sarmiento, Guaymallen, se dictará mañana de 9 a 18 un curso sobre Dinámica de Grupo.

El curso es organizado por la Dirección Provincial del Menor en apoyo a la acción que desarrolla la Asociación de Voluntarias del Menor (AVOME) en beneficio de los menores albergados en el organismo provincial.

Las conferencias y experiencias estaran a cargo de la jefa de servicio de la DPM, señorita Olga Abella, y de las asistentes Ana Barros de Porras y Herminia Páez.

Documentales sobre deportes de invierno

En el salón del Automóvil Club Argentino (San Martín y Amigorena, ciudad), se proyectarán hoy a las 19 films sobre temas de esquí, la nieve y deportes de invierno.

El material ha sido facilitado por la Oficina de Turismo de Suiza y será exhibido por el Esquí Club Mendoza, con motivo de la inminente iniciación de la temporada invernal.

Los títulos de las películas por mostrarse son: "¿A usted le gusta la nieve?", "Valais, Invierno" y "Acrobacia de esquí".

Encuentro de empresarios de turismo

Con el lema "En Latinoamérica, amistad para todo el mundo", dará comienzo hoy en nuestra ciudad el "Tercer Encuentro Amistoso del Skal Club de Latinoamérica", entidad que reúne a representantes de empresas de turismo de esta parte del continente americano.

Los actos del evento se prolongarán hasta el domingo y en ellos tomarán parte delegados de empresas turísticas de Brasil, Colombia, Costa Rica, Chile, Paraguay, Uruguay, Venezuela y la Argentina.

Los asistentes serán recibidos esta tarde en el aeropuerto internacional de El Plumerillo y a las 21, serán objeto de un cocktail de bienvenida en un local céntrico.

La primera sesión plenaria se desarrollará mañana, a partir de las 9 y a las 12, la delegación visitará y almorzará en una bodega de Maipú.

Para el domingo está prevista una excursión a Villavicencio y Uspallata. con almuerzo en esta villa y regreso por Uspallata. Por la noche tendrá lugar la cena de despedida. Los empresarios viajarán de regreso el lunes a la mañana.

Clausuraron 2 comercios situados en Santa Rosa

Fueron inspeccionados 97 negocios

La Dirección de Difusión informó que los inspectores de la Dirección de Comercio realizaron ayer 97 visitas a comercios de la Provincia. En su transcurso, se procedió a la clausura de dos negocios. Estos son un almacén de ramos generales, propiedad de J. H. Di Marco, ubicado en Santa Rosa, en el que se ocultaban artículos de almacén y no se expusieron los precios, y la tienda y zapatería de Fernando B. Purino, ubicada también en Santa Rosa, por falta de marcación de precios.

Se labraron además las siguientes actas de infracción a: María L. Villegas, propietaria de una boutique ubicada en galería San Martín, por falta de marcación de precios; Antonio Moreno, propietario de Panificadora Las Catitas, de Santa Rosa, por falta de peso en las piezas de pan; Sucesión de Jaime Campos, instalado con negocio de mueblería y artículos para el hogar, situado en Las Catitas, por falta de exhibición de precios; José Quiles, propietario de un supermercado también en Las Catitas, por vender piezas de pan sin el peso reglamentario.

Osvaldo Castillo, con negocio de mueblería y artículos para el hogar, por falta de marcación de precios, planes de financiación y facturación defectuosa; Cipriano Morales, propietario de un servicio de café-bar, por falta de exhibición de precios; Osvaldo Panza, propietario de un bar-fiambrería, por igual motivo, así como a Esteban Campoy, instalado con mercadito. El señor Bartolo Irrazábal, con tienda-almacén, instalado con despensa, por no exhibir los precios de las mercaderías.

Por otra parte, informó que ayer se labró el acta de levantamiento de la intervención al kiosco del señor Emilio Markovich, instalado en San Martín y Las Heras, de ciudad, y se puso a la venta los cigarrillos que le fueron intervenidas.

También se levantaron las clausuras a los kioscos ubicados en Lavalle y San Juan, de ciudad; en el hospital Lagomaggiore y en barrio Cano, de propiedad de Walter Abecilla, Domingo Viscíglia y Víctor Castro, respectivamente. Estos negocios fueron clausurados por haber ocultado cigarrillos y haberse negado sus dueños a venderlos.

Reunión para mejorar la atención odontológica

Se hará el lunes en Casa de Gobierno

La subsecretaría de Salud Publica del Ministerio de Bienestar Social pondra en marcha, a través del departamento respectivo, el Programa Incremental Odontológico (PIO) y el Sistema de Educación Odontologica Continuada (S. E. O. C.) para intensificar la atención odontológica de los menores, especialmente los que están en edad escolar.

El próximo lunes, a las 9, en el cuarto piso de la Casa de Gobierno, se realizará con ese motivo una reunión de coordinadores y supervisores de las diez zonas sanitarias de la provincia. En la oportunidad, recibirán instrucciones para que en las respectivas zonas distribuyan y hagan cumplir las disposiciones emanadas del Gobierno Provincial.

Para ello, los directores y maestros de escuelas afectadas al programa, los directores y jefes de servicios de hospitales y centros de salud quedan comprometidos a hacer llegar a los niños la atención odontologica preventiva que se ha puesto en marcha.

Con esa finalidad, fue creado el Consejo Odontológico Preventivo del Estado (COPE), entidad que será la responsable de la continuidad de los programas elaborados. Este programa precisa de la colaboración de docentes provinciales, nacionales y de personal del Ministerio de Bienestar Social.

Apertura. — Durante la reunión que se efectuará el lunes próximo con coordinadores y supervisores de las zonas sanitarias, hablará el subsecretario de Salud Pública, teniente coronel médico Lucio E. Arientei; el director de Asistencia Médico Social, doctor Juan C Scipioni y la coordinadora del Consejo Nacional de Educación, señorita Nelly Martínez.

Con posterioridad, el jefe del Departamento de Odontologia, doctor Marcelo Cairo y los integrantes de la mesa técnica del COPE, harán conocer las normas elaboradas.

Curso para enfermeros. — Los departamentos de Odontología y de Enfermería del Ministerio de Bienestar Social, han organizado un "Curso de formación odontológica para enfermeros profesionales". Se iniciará el 7 de agosto y finalizará el 30 de octubre próximo.

Las clases se dictarán en el local del curso de auxiliares de Enfermería del hospital Central y serán supervisadas por la señora Mary Fernández de Sánchez, del Departamento de Enfermería, mientras que el cuerpo de docentes estará integrado por odontólogos del Departamento de Odontología y otros profesionales designados por ese organismo. También prestarán su colaboración enfermeros profesionales.

Con el objeto de facilitar la concurrencia de los enfermeros, se han elegido los sábados para el dictado del curso, en horario de 8 a 12.

Para inscribirse, es requisito indispensable ser enfermero profesional en funciones, dándose preferencia al personal docente en enfermería. El alumno que cumpla estos requisitos y complete el 90% de asistencia a las clases recibirá, una vez finalizado el curso, un certificado de valor local que figurará como antecedente en su legajo personal.

Entre los temas a dictarse figuran: Importancia de la prevención en odontología, Anatomía e Histología Dentaria, Enfermedades de la boca, Lesiones primitivas, Lesiones secundarias, Síntomas de las enfermedades de la boca, Cirugía bucal, Administración, Operatoria dental de rehabilitación oral, Endodoncia, Odontopediatría, Odontología preventiva, Prótesis, Radiología, Educación para la salud, Esterilización y Desinfección.

Se destaca en la información oficial que este curso surge de la inquietud de contar con enfermeros docentes que capacitarán posteriormente a los actuales programas de los servicios de Odontología, ya que las asistentes dentales de los servicios de Odontología, ya que los actuales programas de los cursos de enfermería no incluyen formación odontológica.

Alto jefe de la Fuerza Aérea visitó Mendoza

Trascendió que el jefe del Estado Mayor General de la Fuerza Aérea Argentina, brigadier mayor Omar Domingo Rubens Graffigna, estuvo ayer en la ciudad de Mendoza y se entrevistó con el gobernador de la provincia, brigadier mayor Jorge Sixto Fernández, con quien se interiorizó de la situación de gobierno.

Asamblea del Cuyo Radio Club

El Cuyo Radio Club informa que el domingo, a las 10.30, en la sede de avenida San Martín 1143, realizará una asamblea ordinaria.

En el transcurso de la reunión se hará la elección parcial de autoridades.

A 9 años y medio de reclusión se condenó a Carlos A. Mendoza

El Comando de la VIII Brigada de Infantería de Montaña, dio a conocer un comunicado que dice textualmente:

"En sesión de deliberación y sentencia, celebrada en el día de ayer (por el miércoles). El Consejo de Guerra Especial Estable para las áreas 331 y 336, condenó a Carlos Arturo Mendoza, Pedro Alberto Leal Ontiveros, Rubén Mario Navarro y Carlos Campanini, por los delitos de "tenencia y transporte ilegítimo de armas, municiones y explosivos", previstos y penados en los artículos 1º y 4º de la ley 21.268.

"Las condenas oscilan entre nueve años y seis meses de reclusión para el primero de los nombrados y dos años de reclusión en suspenso para Carlos Campanini. Respecto de Ricardo García, que también fue procesado, el Tribunal se expidió por la absolución del mismo.

"La sentencia ha sido recurrida por la defensa de Carlos Arturo Mendoza, de Pedro Alberto Leal Ontiveros y de Rubén Mario Navarro, debiendo entender en segunda instancia el Consejo Supremo de las Fuerzas Armadas".

El ex secretario general de la CGT mendocina

Inician curso para padres en un colegio

Se iniciará hoy, a partir de las 20, un curso organizado especialmente para padres, en el salón de actos del Colegio María Auxiliadora de esta ciudad.

Este ciclo está destinado exclusivamente para los padres de las alumnas del establecimiento y tiene por objeto considerar los problemas psicológicos atinentes a la relación de padres e hijos, e intensificar los conocimientos de catequesis.

Con ello se promueve a través del colegio una permanente vinculación entre padres y autoridades del establecimiento, así como la extensión de la enseñanza impartida en el colegio al propio hogar, robusteciendo así un mayor entendimiento entre padres e hijos.

Los cursos estarán a cargo de la doctora Delia Rodríguez de Nazar en Psicología, y de la Rda. Hna. Beatriz Lejarza en la parte de catequesis y se impartirá todos los viernes en el horario de 20 a 21, en la sede del colegio, entrada por calle Las Heras 646, ciudad.

Horarios de atención en S.U.T.E.

La Intervención Militar en el Sindicato Unido de Trabajadores de la Educación (S.U.T.E.) comunicó a todo el personal docente que ha recibido una inquietud de la Academia de Lenguas Extranjeras sobre el dictado de cursos de Inglés. Para mayor información, los interesados deberán dirigirse a la sede de Godoy Cruz 310, en horario de 8 a 13 y de 17 a 20.

Asimismo, reitera los siguientes horarios de atención de los servicios sociales: Odontología (para docentes y familiares directos), martes de 8.30 a 10.30 y de 19 a 20 y sábados de 9 a 12. Foniatría, lunes, miércoles y viernes de 17 a 20. Asesoría Legal, martes y jueves de 18 a 20 y lunes, miércoles y viernes de 11 a 13. Asesoría de trámites jubilatorios, viernes de 18 a 19.

Dieron fecha para el cobro de jubilaciones y pensiones

El gobierno de Mendoza, por intermedio del Ministerio de Hacienda, comunica a los beneficiarios de Capital de la Caja de Jubilaciones, que el pago correspondiente al mes de abril de 1976, se efectuará en los días y horarios que a continuación se detallan:

Día 23 de abril: pensiones 1er. turno del Nº 0002 al Nº 4897 de 16.30 a 18.30.

Día 26 de abril: pensiones 2º turno del Nº 4898 al Nº 8508, de 16.30 a 18.30.

Día 27 de abril: jubiladas del Nº 0002 en adelante, de 16.30 a 18.30.

Día 28 de abril: jubilados 1er. turno del Nº 0002 al Nº 4998, de 16.30 a 18.30.

Día 29 de abril: jubilados 2º turno, del Nº 5001 al Nº 9998, de 16.30 a 18.30.

Día 30 de abril: jubilados de la Policía únicamente, de 16.30 a 18.30.

En todos los casos los pagos se realizarán en la Dirección de Rentas de la Casa de Gobierno, Planta Baja, Ala Oeste.

Los que por cualquier circunstancia no cobraran los días fijados percibirán sus haberes el día 7 de mayo de 1976, en la Tesorería General de la Provincia, en horario de 8.30 a 12.30.

Asimismo, se comunica a los beneficiarios de esta Caja que posean algún impedimento físico que deberán munirse del correspondiente certificado médico a los efectos de ingresar sin tener que esperar.

Interior de la Provincia.- Los beneficiarios de la Caja de Jubilaciones que residen en el interior de la Provincia, percibirán sus haberes correspondientes al mes de abril de 1976 a partir del día 28 de abril, de acuerdo al siguiente detalle:

Banco Mendoza.- Beneficiarios que residen en los departamentos de Malargüe, Tunuyán, Tupungato, La Paz, San Martín, Junín, Rivadavia, Luján, Maipú, Lavalle y los distritos de Palmira, La Consulta, Costa de Araujo, Uspallata y Monte Comán.

Banco de Previsión Social.- Beneficiarios que residen en San Rafael, General Alvear y Villa Atuel.

Delegaciones de la Dirección General de Rentas.- Beneficiarios que residen en San Carlos y Santa Rosa.

Las planillas permanecerán al cobro por cinco (5) días hábiles o sea hasta el día 6 de mayo inclusive, fecha hasta la cual podrán percibir sus haberes correspondientes.

Hasta el 26 se inscribe en curso de enfermería

Hasta el próximo lunes fue ampliado el plazo de inscripción para el curso de especialización en enfermería, que se realizará en el instituto "María Ferrer" de la Capital Federal y que tendrá una duración de seis meses.

Los postulantes deberán presentar el título de enfermero reconocido por la Nación, certificado de inscripción en el Ministerio de Bienestar Social de Mendoza, certificado de buena salud y desempeñar sus funciones en la especialidad.

Los interesados podrán inscribirse en el Departamento de Enfermería situado en el 5º piso, Ministerio de Bienestar Social, Casa de Gobierno.

Documentales en la Escuela de Arte

Hoy, a partir de las 19, en la Escuela Superior de Artes de la Universidad Nacional de Cuyo, se proyectarán películas documentales de la serie "Ciencia y arte" con la colaboración del Servicio Cultural e Informativo de los Estados Unidos.

Se podrán ver los siguientes títulos: "El alcance del hombre debería exceder lo que puede asir", "Ahora", "Futurología" y "Ecos de la historia".

Educacionales

Asociación de Maestros Láinez. — Se informó que continúa la inscripción para los cursos de perfeccionamiento docente, que dicta la institución, habiéndose agregado el de Folklore y Arte Nativo que dictará la señorita Susana Elvira Manríquez. La sede para inscribirse es en calle Morón 298, ciudad, de lunes a viernes en el horario de 10 a 11. La misma entidad invitó a socios y simpatizantes a la asamblea general ordinaria a realizarse el 24 del corriente, a las 17, en calle Morón 298, ciudad. Se informó que un asociado puede representar a otro con autorización.

Suplencia de vicedirector. — La inspectora técnica de la sección "D", Tunuyán, ofrecerá hoy la suplencia para la vicedirección de la escuela Nº 351 "Vicente López y Planes", de Tunuyán. El ofrecimiento lo realizará a las 11 en la sede de Inspección General, de acuerdo con la resolución 50-T-65.

Aspirantes a preceptores. — La Junta de Calificación para la enseñanza media, comunicó a los aspirantes inscriptos para optar a cargos de preceptores para el presente año lectivo, que pueden pasar por la sede de la Junta, Agustín Alvarez 227, ciudad, dentro del horario de 8 a 12, a retirar sus cédulas de puntuación con las que podrán presentarse en cualquier escuela de enseñanza media. Además, se aclaró que en las escuelas técnico industrial Nº 1 "Emilio Civit" y técnica de motores "Armada Argentina", sólo podrán optar a los cargos los aspirantes varones. Se informó, asimismo, que las escuelas podrán efectuar los ofrecimientos a partir del 26 de este mes.

Escuela de Bachillerato Secundario Técnico Agrario BT-2 Nº 20 de Fray Luis Beltrán. — El personal docente fue convocado para mañana con carácter obligatorio. La reunión se llevará a cabo a las 9.30 en el local de la escuela.

Consejo Nacional de Educación. — La Supervisión Seccional de Escuelas Nacionales de Mendoza, informó sobre los horarios de inscripción para los concursos que se encuentran abiertos. Desde hoy la atención se realizará de 7.30 a 11 y de 15 a 17.

Dirección Nacional de Educación del Adulto. — La Comisión de Clasificación de DINEA, delegación Mendoza, comunicó que el personal docente y maestros de especialidades del Gran Mendoza, inscriptos para el año lectivo 1976, pueden retirar sus carpetas en la sede de la delegación de 8.30 a 10.30 y de 18 a 20.

Casa del Maestro y Previsión Social. — Con destino a la biblioteca de la institución, la editorial Estrada ha donado el siguiente material: Aire libre, con equipo de actividades, de Walsh; Grupo 5 y equipo de actividades, de Pescetto y otra; Un libro Juntos, de Ferro; Girasoles y un equipo de actividades, de Figún; El Sol de Albahil y equipo de actividades, de Cimitil; Cuentos cin Cuentas de D'Amello de Schefini y otro; Mi Amigo Gregorio y equipo de actividades de Lagomarsino y otra; Gregorio Suma de Aldonza de Ferrari y otra; Dulce de Leche y equipo de actividades de Durán y otra y Geografía de América, Argentina y Antártida de F. Daus.

Obra Social para la actividad docente. — El consejo local comunicó a los afiliados jubilados que deben retirar la credencial del año en curso y cumplimentar la declaración jurada que se les hará conocer. A tal efecto deberán concurrir a la sede del organismo en horario de 16 a 18.

Asociación de Maestros Lainez. — Se realizará mañana la asamblea general ordinaria de socios y simpatizantes. La reunión tendrá lugar a las 17 en la sede privo-soria de la Asociación, calle Morón 298, ciudad. Se informó que un socio puede representar a otro con autorización.

Por otra parte, se hizo saber que continúa abierta la inscripción para los cursos de perfeccionamiento docente que dicta la entidad a los que se ha agregado el de folklore y arte nativo que dictará la señorita Susana Elvira Manríquez. Los interesados pueden anotarse en Morón 298 de 10 a 11, de lunes a viernes.

Consejo Nacional de Educación. — La Supervisión Seccional de Escuelas Nacionales informó que en la cabecera Nº 90, que funciona en el distrito Los Campamentos del departamento Rivadavia, se inscriben aspirantes a suplencias, sin cargo, de maestros recibidos en marzo y no inscriptos para desempeñar funciones como suplentes en establecimientos educacionales de esa área correspondiente a los departamentos Rivadavia y Junín. Los interesados deben concurrir munidos de título y documento de identidad, de lunes a viernes de 9 a 17.

Escuela Normal Superior "Tomás Godoy Cruz". — La dirección del establecimiento invitó a los padres de los alumnos a la reunión que se realizará mañana a las 17, para renovar las autoridades de la Asociación Cooperadora.

Suplencias en enseñanza primaria. — Hoy se ofrecerán remplazos en las escuelas primarias provinciales que se consignan a continuación:

Escuela Nº 1, "Arístides Villanueva", Capital, a las 10 un cargo de maestra jardinera desde 23,400 puntos.

—Escuela Nº 23, "Ricardo Rojas", Capital, a las 10 un cargo de maestra de enseñanza común, turno mañana, desde 12,830 puntos.

—Escuela Nº 59 "Caseros", Godoy Cruz, a las 10 dos cargos de maestra de enseñanza común desde 21,430 puntos.

—Escuela Nº 86, "Rafael Obligado", Guaymallén, a las 13 un cargo de maestra de enseñanza común desde 13,370 puntos.

—Escuela Nº 99, "José Manuel Estrada", Guaymallén, a las 10, un cargo de maestra jardinera desde 12,060 puntos o a maestra con experiencia.

—Escuela Nº 130, "Javier M. de Rosas", Las Heras, a las 13.40, un cargo de maestra de enseñanza común desde 16.610 puntos.

—Escuela Nº 165, "Clodomiro Giménez", Los Alamos, Maipú, a las 11 un cargo de maestra de enseñanza común.

—Escuela Nº 169, "República del Ecuador", Fray Luis Beltrán, Maipú, a las 10 un cargo de maestra de enseñanza común.

—Escuela Nº 236, "Lino Hudson", Chapanay, San Martín, a las 13.30 dos cargos de maestra de enseñanza común, desde 21 puntos.

—Escuela Nº 250, "Profesor Manuel Domínguez", Palmira, San Martín, a las 13.30, dos cargos de maestra de enseñanza común.

—Escuela Nº 268 "Juan M. Espada", Junín, a las 13.30 un cargo de enseñanza común, turno único, desde 17,290 puntos

—Escuela Nº 332, "Patricio Sguazzini", Tres de Mayo, Lavalle, a las 1330 un cargo de maestra de enseñanza común.

Suplencias en enseñanza media. — En los establecimientos de enseñanza media que se detallan a continuación, se ofrecerán suplencias e interinatos para horas cátedra:

Escuela Nacional de Educación Técnica Nº 1, "Pablo Nogués", hoy a las 9, cinco horas interinas de Electrotecnia I, 5º año turno tarde; 4 horas de Construcciones Complementarias de 50 año, Construcciones Civiles (interinas), turno vespertino; 4 horas de Cómputo y Presupuesto de 6º año, Construcciones (suplencias) turno tarde; 4 horas de Obras Sanitarias de 6º año, Construcciones Civiles (suplencias), turno tarde; 3 horas de Instalaciones Industriales de 6º año, turno tarde y 3 horas de Instalaciones Industriales, turno tarde.

—Escuela de Bachillerato Técnico Agrario BT-4 de La Paz, hoy a las 10, cinco horas de fruticultura especial de 5º año ,con carácter interino.

—Escuela de Bachillerato Técnico Agrario BT-2 "Miguel Pouget", el lunes a las 10, cinco horas de castellano con carácter interino.

—Escuela de Bachillerato y Magisterio Especializado "María Elena Champeau", Godoy Cruz, segundo llamado, el lunes a las 10, cinco horas de Matemática de 1er. año y cinco horas de 2º año; a las 10.30, tres horas de historia de segundo año. Los interesados deberán presentar la planilla con el puntaje otorgado por la Junta de Calificación para la Enseñanza Media.

—Escuela de Bachillerato Técnico Químico BT-11, ubicada en la Facultad Tecnológica, el lunes a las 9, tres horas de Historia de 1er. año; a las 10, seis horas de Geografía de 1er. año y a las 11, cinco horas de Física Industrial de 5º año.

—Escuela de Bachillerato y Magisterio Especializado Nº 5, "Fray Mamerto Esquiú", el lunes a las 9.30, dos horas de Geografía de 5º año.

Horas de cátedra. - SAN RAFAEL. — Hoy, a las 14, en la Escuela de Bachillerato Técnico Agrario "Martín Güemes", de La Llave Nueva, se ofrecerán en carácter interino, cuatro horas de Ecología de sexto año. Los interesados deberán presentarse munidos de la planilla de tabulación año 1976.

Suplencia. SAN RAFAEL.— Hoy, a las 15, en la Escuela Nº 481 "Francisco Miranda", de Cañada Seca, se ofrecerá un cargo de maestra de grado a partir del máximo puntaje. Los docentes deben presentarse con la documentación correspondiente.

Dará comienzo el 8 un curso de Puericultura y Psicología Infantil

El próximo 8 de mayo, a las 8.30, en el aula de la Cátedra de Medicina Infantil, Hospital Civit, dará comienzo el Curso de Puericultura y Psicología Infantil que han organizado la Cátedra de Medicina Infantil de la Facultad de Ciencias Médicas y el Departamento de Extensión Universitaria de la Universidad Nacional de Cuyo.

El curso, que es gratuito, está destinado a maestros de escuelas primarias, padres de familia, personal de la Dirección del Menor, alumnos del Departamento de Formación Docente de la U.N.C., enfermeras y personal de los Centros de Salud y salas de pediatría de hospitales locales.

El curso, que se desarrollará todos los sábados de 8.30 a 10.30 en el aula citada, se extenderá hasta el mes de setiembre.

Los interesados podrán recabar informes e inscribirse en la cátedra de Medicina Infantil, Hospital Emilio Civit, de 8 a 12, los días 5, 6 y 7 de mayo. Al finalizar el curso y previo examen de evaluación, se entregarán los certificados correspondientes.

Los temas

Los temas a considerar son los siguientes:

Tema I: Puericultura. — Concepto y alcance de la puericultura. Su importancia y repercusión social. Puericultura preconcepcional, post-concepcional y post natal. Su importancia. El niño como unidad biopsicosocial, Morbilidad y mortalidad infantil. Causas. Leyes de protección materno-infantil.

Tema II: Puericultura. — Bases de la herencia biológica humana. Fecundación. Cigota. Mecanismo de la transmisión de caracteres. Cromosomas. Mitosis. Genes. Homocigotas. Genes dominantes y recesivos. Acción de los genes. Anomalías hereditarias.

Psicología: Herencia y ambiente. El significado de la madurez. El desarrollo como producto del aprendizaje y del crecimiento.

Tema III: Puericultura. — El recién nacido. Características corporales más importantes (peso, talla, proporciones entre los distintos segmentos del cuerpo). Aspecto general: piel, coloración, Cráneo: fontanelas y suturas. Configuración del tronco. Cordón umbilical. Cuidados y protección. Profilaxis.

Psicología: Actividades prenatales. Etapas en el crecimiento de una personalidad. Psicología del embarazo y del parto. Las emociones del recién nacido. Principales indicios de individualidades.

Tema IV: Puericultura.- El recién nacido. Tipo y ritmo de respiración. Digestión. Micción. Capacidad de digestión en los primeros días. Ictericia fisiológica. Deposiciones. Medio ambiente. Higiene habitual. Alimentación.

Psicología.- El desarrollo motor. La locomoción. Actividad motriz y artística. Relación entre la capacidad física y mental.

Tema V: Puericultura.- Crecimiento y desarrollo. Definición. Peso al nacer, a los 5 meses, al ano y años subsiguientes. Curvas de aumento de peso. Talla. Circunferencia craneana y torácica. Fontanelas. Cronología de la dentición. Osificación. Nociones. Balanza. Pediómetro. Desarrollo neuropsíquico. Estática. Organos sensoriales. Lenguaje. Esfínteres.

Psicología.- Desarrollo del lenguaje. Primeras vocalizaciones. Factores en el desarrollo y adquisición del lenguaje. Trastornos del lenguaje: dislexias, disalias, etc.

Tema VI: Puericultura.- Alimentación en general. Importancia en el crecimiento y desarrollo del niño. Alimentación de la mujer embarazada. Alimentación energética y plástica. Hidratos de carbono. Proteínas de grasas. Proteínas vegetales. Principales alimentos empleados en la alimentación del niño y su composición. Educación alimentaria. Vitaminas, sales, agua.

Tema VII: Puericultura.- Alimentación en la primera infancia. Nomenclatura de la alimentación en el niño. Alimentación láctea. Lactancia natural. Horario. Número de mamadas. Duración. Cantidad diaria. Agregado de agua y de vitaminas. Lactancia artificial. Tipos de leche utilizados. Leche de vaca, en polvo. Cantidad de alimento. Agregado de harina y cereales. Alimentación mixta. Principales alimentos que se deben administrar al niño pequeño.

Psicología.- Desarrollo intelectual. El crecimiento de la capacidad de comprensión. Primera conciencia de los hechos. Atención y memoria. Recuerdos tempranos. Capacidad para la concentración. Razonamiento. Formación de conceptos. Autoconciencia. Elementos afectivos e intelectuales en el pensamiento del niño. Preguntas del niño.

Tema VIII. Puericultura.- Alimentación en la segunda infancia. Normas generales. Tipos de alimentación convenientes y necesarios. Importancia del aporte proteico a esa edad. Alimentación del preescolar. Alimentación del escolar. Alimentación de la época puberal.

Tema IX: Puericultura.- El niño enfermo. Definición de salud y enfermedad. Noción de etiología. Principales síntomas de enfermedad en el niño. Importancia de algunas enfermedades infecciosas en el embarazo. Actitud ante el niño enfermo.

Tema X: Puericultura.- Principales enfermedades infecciosas de la infancia, especialmente en la edad escolar. Medidas generales de aislamiento y prevención.

Psicología.- Trastornos de conducta. Definición y alcances del término. Trastornos de conducta más comunes en el hogar y en la escuela. Métodos educativos.

Tema XI: Puericultura. Vacunaciones. Someras nociones de inmunidad. Inmunidad natural y adquirida. Concepto de vacunación. Vacunación obligatoria por ley. Otras vacunaciones. Técnicas y dosis de cada una. Vacunaciones asociadas. Revacunaciones.

Tema XII: Puericultura. Principios generales de la educación. Métodos educativos en cuanto se refiere a la educación de hábitos y caracter. Educación basada en el respeto, no en el miedo. Papel de la madre, padre, familia, hogar, respeto a la formación de la personalidad del niño. Castigos, su significación.

Tema XIII: Puericultura. Formacion de hábitos desde los primeros meses de vida. Libre movimiento del lactante. Vestimenta, movimientos, succión, técnicas de alimentación al agregarse nuevos alimentos. Sueño. Necesidad fisiológica y educación del mismo. Juego: su importancia. Juguetes: papel que cumplen en la formación del niño. Control de las emociones (amor, desagrado, miedo). Educación de esfínteres, técnica, hábitos higiénicos: horarios. Ordenamiento y organización de los hábitos familiares. Conducta.

Tema XIV: Puericultura. Accidentes más comunes en la infancia. Causas, prevención de accidentes. Morbimortalidad infantil en los distintos paises. Breves nociones sobre intoxicaciones en el niño con elementos a su alcance. Medidas a adoptar. Primeros auxilios.

Tema XV: Puericultura. Adolescencia. Características corporales, fisiológicas y patológicas del adolescente. **Psicología.** Desarrollo psicosexual del niño. La pubertad y adolescencia. Modificaciones psicológicas. Adolescencia. Períodos. Características psicológicas. Factores sociales.

Tema XVI: Puericultura. Servicio social. Concepto de asistencia. La persona humana en el servicio social. Justicia y caridad. Métodos del Servicio Social Profesional. Servicio Social de Caso y de Grupo. Organización y desarrollo de la comunidad. Conceptos generales. El asistente social como colaborador del maestro.

Psicología: Educación sexual del niño y del adolscente. Papel de la familia y de la escuela.

Entes internacionales ofrecen diversas becas

El Centro de Información Educativa de la Universidad Nacional de Cuyo hizo saber que ha recibido comunicaciones sobre becas de la Fundación "José María Aragón", ofrecidas por diversos organismos internacionales.

El detalle es el siguiente:

Curso sobre Maestría en Planeamiento y Desarrollo Turístico. — Organizado por la O.E.A. a realizarse en Washington, Estados Unidos, durante un año, a partir de setiembre de 1976.

Requisitos: título universitario, experiencia mínima de dos años en el sector turístico, dominio del idioma inglés, patrocinio del organismo nacional o provincial de turismo.

La beca cubre: viaje de ida y vuelta, asignación mensual de 425 dolares y seguro médico.

Los formularios de inscripción deben retirarse y ser devueltos debidamente cumplimentados en el Departamento de Política Becaria en Buenos Aires, antes del 16 de mayo de 1976.

Curso Interamericano de Capacitación en Museografía. — Organizado por la O.E.A. a realizarse en la sede del Instituto Nacional de Antropología e Historia. México, durante 9 meses a partir de setiembre de 1976.

Requisitos: Menor de 50 años, preparación básica en relación con las materias del curso, estar en el ejercicio de una función que se presume especializada dentro de la nómina de un museo público o destinado a dirigir o asistir la instalación de nuevos museos y ser respaldada la solicitud por la institución beneficiaria.

La beca cubre: viaje de ida y vuelta, 352 dólares mensuales, seguro médico, inscripcion al curso y gastos de estudio.

Los formularios de inscripción deben retirarse y ser devueltos debidamente cumplimentados en el Departamento de Cooperación Internacional, en Buenos Aires, antes del 8 de junio de 1976.

Curso Interamericano de Restauración de Bienes Culturales. — Organizado por la O.E.A. a realizarse en el Instituto Nacional de Antropología e Historia, México, durante 9 meses a partir de setiembre de 1976.

Requisitos: título universitario en arquitectura para los que opten por la especialización en restauración arquitectónica y ser egresado de centros docentes de nivel medio o miembros de personal de organismos oficiales con probada experiencia en el campo objeto de su especialización, para los que opten por la de restauración de bienes culturales o inmuebles. Edad maxima 50 años.

La beca cubre: viaje de ida y vuelta, 352 dólares mensuales, seguro médico e inscripción al curso.

Los formularios de inscripción deben retirarse y ser devueltos debidamente cumplimentados en el Departamento de Cooperación Internacional, en Buenos Aires, antes del 8 de junio de 1976.

Mantenimiento y Reparación. — Organizado por ONUDI, Ministerio degli Affari Esteri, Italia e IRI, para participar en un Programa de Capacitación Colectiva en el Trabajo en Materia de Gestión de Servicios de Mantenimiento y Reparación, a realizarse en la sede del Instituto per la Reconstruzione Industriale, en Roma, Italia, desde el 20 de setiembre al 17 de diciembre de 1976.

Requisitos: Título universitario, por lo menos 5 años de experiencia práctica en el sector industrial o de servicios en que se impartirá la instrucción, ocupar puesto de supervisión en mantenimiento y reparación en industria siderúrgica, mecánica y electromecánica, alimentaria, telecomunicaciones (instalaciones), transporte aéreo o transporte marítimo.

Los formularios de inscripción deben retirarse y ser devueltos debidamente cumplimentados al representante residente del PNUD, en Buenos Aires, antes del 28 de mayo de 1976.

Desarrollo Económico. — El Gobierno de Italia ofrece becas para participar en el "XV Curso de Desarrollo Económico y Planificación", a llevarse a cabo en la sede del Instituto di Studi per lo Sviluppo Económico (ISVE), en Italia, durante 6 meses.

Requisitos: Pueden ser admitidos funcionarios públicos o privados con título universitario, experiencia de trabajo de por lo menos tres años y conocimientos de inglés o italiano.

El Gobierno de Italia ofrece becas que cubren los gastos de viaje y estadía (manutención, matrícula, etc.).

Las solicitudes para obtención de las mencionadas becas deben presentarse ante la Embajada de Italia, en Buenos Aires, antes del 30 de junio de 1976.

Los interesados en mayores informes sobre estas becas pueden dirigirse al Centro de Información Educativa de la Universidad Nacional de Cuyo, Colón 391, Mendoza, de lunes a viernes, de 8 a 13 y de 16 a 20, y los sábados, de 8 a 13.

Entidades culturales

Centro Cultural Israelita. — En su sede social de Maipú 252, la entidad del epígrafe realizará hoy a las 21 un acto recordatorio del "Levantamiento del ghetto de Varsovia", como homenaje a los seis millones de judíos inmolados en la Segunda Guerra Mundial.

Mercado de Valores de Mendoza

El Mercado de Valores de Mendoza informó que al cierre de la jornada de ayer se registraron las siguientes cotizaciones: V.N.A. 2ª $ 1.192,60; V.N.A. 3ª $ 381,00; y V.N.A. 4ª $ 242,90. Monto operado: Pesos 25.873.662.

Movimiento del Mercado de Vinos

Ciento cuarenta y nueve contratos de vinos se inscribieron ayer en el registro de operaciones de la Bolsa de Comercio. Se comercializaron 44.764 hectolitros por un monto superior a los 60 millones de pesos y se logró, para vinos de cuota y saldo de prorrateo, un promedio de $ 1.813,95 por hectolitro para los vinos tintos: 1.149,23 para los criollos y claretes y $ 1.420,21 para los tipos blancos.

Pago de los servicios de riego de 1976

El Departamento General de Irrigación dispuso que hasta el 7 de mayo próximo se podrán abonar los servicios de riego del año en curso, con una bonificación del 15 por ciento del pago total. El regante podrá también abonar los tributos en tres cuotas, es decir, cuatrimestralmente.

La primera de las cuotas vencerá el 7 de mayo. En caso de optarse por esta forma de pago no se otorgará ninguna bonificación. Los bancos de Mendoza y de Previsión Social y sucursales, casas centrales y delegaciones de los ríos Atuel y Diamante, podrán recibir los importes hasta el día del vencimiento.

Los pagos de los derechos por perforaciones tienen un recargo del 5 por ciento hasta el 30 del corriente.

Teniendo en cuenta los planes expuestos, el DGI reiteró a los regantes el cumplimiento de sus obligaciones fiscales, pues en caso contrario serán perjudicados por la consecuencia de esa mora en el desenvolvimiento de la administración.

Entidades de bien público

Cámara Júnior de Godoy Cruz. — Hoy a las 20.30, en su sede de Rivadavia 521, Godoy Cruz, la entidad del epígrafe realizará una reunión en la que el señor Juan Carlos Rojas continuará su disertación sobre "Selección de un equipo de trabajo", como parte del curso D. E. A. "Dirigentes en Acción".

Autorizan una parada de ómnibus

La Sociedad Cooperativa "Transportes Automotores Cuyo" informó que la Dirección de Tránsito y Transporte, ha autorizado como parada oficial para los servicios a Maipú, Luján y Chacras de Coria, el lugar ubicado en Alem 356, costado norte, entre Salta y Rioja.

La autorización, de acuerdo con el comunicado, comenzó a regir desde ayer.

Se dio el plan de corta de agua del río Diamante

El Departamento General de Irrigación estableció para los canales derivados del río Diamante, el siguiente programa de corta de agua para este año, a fin de efectuar la limpieza anual.

—Desde el 15 de mayo al 15 de julio: Canal Matriz Vidaliano.

—Desde el 1º de junio al 15 de junio: Canal Frugoni y Marco.

—Desde el 1º de junio al 30 de junio: Canales Socavón, Las Paredes, Pavez, Cuadro Nacional, Grande, Serú-Civit, Rama Caída González, hijuela Salinas, Rama Caida, Concesión Vila, Vicuña, Cejas del Monte y Sauce de las Rosas.

—Desde el 15 de junio al 15 de julio: Canales Salas, Matriz Bombal, La Llave, Rama Bombal, Cubillos, Rama Llave y Matriz Monte Comán.

—Desde el 1º de julio al 30 de julio: Canales Villa e hijuela del Molino, Matriz Diamante, Toledano, Cerrito, Ballofet, Elena, Sauce de la Leona, Cortaderal, Gutiérrez, Day y Forte, Barruti y del Medio.

Se dispuso también, que los inspectores de canales, ramas, hijuelas y desagües donde la limpieza se realiza por cupos, notifiquen en forma a cada uno de los regantes fijándoles la extensión del cupo proporcional a sus derechos y estableciendo que debe quedar terminado cinco días antes del plazo fijado para la renuadación del riego. Concluida la limpieza solicitará su aprobación a la Subdelegación de Zona, requisito sin el cual no se ordenará la entrega del agua. Recomiéndase asimismo el más estricto control de la limpieza de desagües y colectores afectados a cada cauce, debiendo en el caso de regantes remisos, aplicar la sanción correspondiente (Resolución 333/51 y su modificatoria 623/60 del Tribunal Administrativo).

Entidades Científicas

Departamento de Docencia e Investigación, Hospital Central y Facultad de Ciencias Médicas. Informó que mañana, a las 10, en el aula magna del Hospital Central, se realizará una reunión durante la cual será tratado el tema "Neumonatía posterior a asfixia por inmersión". Actuará como relator el doctor Ricardo Motta.

Entidades diversas

Fundación de Vitalicios del Club Mendoza de Regatas. — La entidad que agrupa a los socios vitalicios del Club Mendoza de Regatas invitó a sus integrantes a una reunión que se efectuará el próximo domingo a las 11 en los salones del club, para tratar importantes asuntos de interés general.

Campaña de conscripción de socios del ACA

Las autoridades del Automóvil Club Argentino han lanzado una campaña de conscripción de socios sin cuota de ingreso para la zona que comprende la acción de la Divisional Nº 5 con asiento en Mendoza. La campaña se inició el 16 de este mes y abarca las provincias de Mendoza, San Juan, San Luis, Santa Isabel de La Pampa y Chepes de La Rioja.

Por otra parte el ACA informó que se organiza la habilitación de una escuela de conducción, objetivo que estaba previsto en los planes de la Divisional.

Necrología

Duilio Catalani. — En el cementerio de Godoy Cruz recibieron sepultura los restos del señor Duilio Catalani, de destacada actuación en los círculos vitivinícolas y empresariales, donde se destacó por sus múltiples virtudes personales y sus dotes organizativas. Había nacido en Belvere de Ostrense, Ancona, Italia, el 19 de julio de 1917.

Duilio Catalani

Siendo todavía un niño se trasladó a la Argentina para radicarse en Mendoza, donde al tiempo inició sus actividades como contratista de viñas en los departamento Maipú y y Luján. Dedicado luego a las actividades vitivinícolas, fundó el Complejo de Viñedos César Catalani e Hijos, en homenaje a su padre, firma que en 1964 pasó a ser Catalani Hermanos, en la que demostró su reconocida capacidad y eficacia.

Hombre de sentimientos generosos y humanitarios, se mostró siempre predispuesto a colaborar con las personas y entidades que solicitaron su apoyo. Se casó en Mendoza en 1945 y de su matrimonio nacieron cuatro hijos que recibieron el ejemplo de un padre consagrado al hogar. Su figura fue altamente apreciada y respetada por cuantos tuvieron oportunidad de conocerlo. En el sepelio de sus restos se renovaron las expresiones de pesar causadas por su desaparición.

Reunión de los ex alumnos de Don Bosco

Mañana, con motivo de la conmemoración de la Santísima Virgen María bajo la advocación de auxilio a los cristianos, se reunirán los ex alumnos de los colegios Don Bosco y María Auxiliadora, de Rodeo del Medio, Maipú, junto con sus respectivas familias.

Con tal motivo, a las 19, se celebrará una misa en el santuario y, posteriormente, se llevará a cabo una cena de camaradería.

A esta reunión, asistirá una delegación de ex alumnos del Colegio Don Bosco, de la ciudad de Mendoza, con sus respectivas esposas.

Hasta el 28 se puede optar a becas en España

El Consulado de España en Mendoza informó que la Dirección General de Relaciones Culturales, dependiente del Ministerio de Asuntos Exteriores, con sede en Madrid, ha llamado a concurso a todos los interesados en obtener una beca para realizar estudios de perfeccionamiento en España. Los postulantes deben ser argentinos y poseer título universitario.

Para optar al concurso deben presentarse fotocopias del título universitario, certificados de estudios con materias y notas, certificado de salud proyecto de estudios a realizar y cuatro fotografías tipo carnet.

Las becas están dotadas con un bolsa de llegada y nueve mensualidades de 12.000 pesetas cada una, y comprenden Seguro Médico y de Vida y matriculación gratuita en cursos oficiales de centros docentes y dependientes del Ministerio de Educación y Ciencia. Los pasajes de ida a España y de regreso corren por cuenta del interesado.

La presentación de los expedientes deberá efectuarse en el consulado hispanico, Agustín Alvarez 469, ciudad, de 8 a 13, antes del 28 del mes en curso.

Celebra sus bodas de oro como vendedor de LOS ANDES

SAN RAFAEL. — Acaba de cumplir sus bodas de oro en la tarea de vendedor de diarios y revistas Francisco Rodríguez. Se trata de un acontecimiento que es poco común en que un hombre se mantiene arraigado a una misma tarea durante tan prolongado tiempo, mucho más del que abarca la vida útil del trabajador de cualquier otra actividad. Y Rodríguez sigue batallando, como en los mejores tiempos, en la tarea que abrazó desde pequeño, y en la que ha visto transcurrir etapas de sucesivo progreso en la vida de San Rafael, y el pasar de varias generaciones de hombres, a muchos de ellos dejando escritas páginas que con el correr de los años pasarán a engrosar algo de la historia lugareña.

Francisco Rodríguez

Francisco Rodríguez es también algo de esa historia. Le ha tocado vivir y participar en cientos o miles de hechos, mientras corría por las calles en busca de los clientes a quienes vender el ejemplar de LOS ANDES, a cuya venta está ligado, como decimos, a través de ese medio siglo.

Francisco Rodríguez, con sus 63 años, casado y con dos hijas, es una historia viviente del canillita en el departamento, grupo éste donde se lo quiere y se lo respeta. Muchos de los logros obtenidos por los vendedores de diarios se deben a su experiencia y a su dedicación gremial y mutual y así, puede asegurarse, que se trata de un sector de trabajadores que ha conquistado una serie de beneficios que los ponen a la vanguardia en materia social y mutual.

Culto Católico

Grupo de Oración Padre Pío. Mañana, a las 8.30, en la Capilla del Colegio María Auxiliadora, el R. P. Antonio Pena, oficiará una misa que el Grupo de Oración Padre Pío ofrece por la paz del mundo, la santa iglesia, los enfermos y los necesitados.

Durante el oficio se hará la reflexión en común, unión de oración y perfección de las almas.

Labor académica en la facultad local de la UTN

La secretaría académica de la Facultad Regional Mendoza de la Universidad Tecnológica Nacional, informó que iniciadas las actividades docentes, se desarrollarán desde hoy y hasta el 30 del corriente las siguientes tareas académicas:

Dictado de cátedras para el curso de 1º año; otorgamiento de boletas de trabajos prácticos de las asignaturas cursadas en 1975; reinscripción de los alumnos de años anteriores para adecuar su situación a las prórrogas de boletas otorgadas y al horario de clases; mesas examinadoras el 24 para los alumnos que terminaron de cursar sus respectivas carreras. Todo el personal docente concurrirá en los horarios habituales a fin de cumplimentar diversas tareas y los trabajos asignados por los jefes de departamento.

También informó que las tareas académicas tienen por finalidad normalizar situaciones irregulares por parte de los alumnos, encuadrándolos en la reglamentación vigente y solucionar los problemas presentados por cursantes, dada su condición de trabajadores que estudian.

Censo rural y empadronamiento urbano: plazo

La Dirección General de Rentas de la Provincia informó que el 30 del actual vence el último plazo, otorgado por decreto 108 de la Intervención Militar de Mendoza, para hacer efectivos el censo rural y el empadronamiento urbano.

Para dar cumplimiento con la obligación los interesados deben concurrir a las siguientes oficinas: Gran Mendoza y alrededores, 9 de Julio 500 (ex Consejo Deliberante), ciudad; Concejo Deliberante de Rentas de San Martín, Las Heras 453; Zona Sur, Day 235, San Rafael, y General Alvear, Alvear Oeste 452, Alvear.

Las personas deberán ir munidos de los siguientes elementos: planos de la propiedad (si los tuviera), escritura (o en su defecto boleta de compra y/o libreta de loteo), último boleto pagado de contribución directa y boleta de tasa municipal.

Dirección de Rentas advirtió que el incumplimiento de lo dispuesto será sancionado con la multa máxima del artículo 138 del Código Fiscal.

Inscriben para cursos y becas de postgrado

La Fundación José María Aragón informó que se encuentra abierta la inscripción para los siguientes cursos y ofrecimientos de becas de postgrado:

Beca para estudios de postgrado en Estados Unidos, ofrecida por el Consejo Argentino de Intercambio Estudiantil (CADIE: Rodríguez Peña 770, quinto piso, "15", Buenos Aires) dentro de las especialidades de ciencias políticas, administración urbana y suburbana, biología y química; el cierre de la inscripción se hará el 30 de abril; Cursos programados por el Instituto de Desarrollo Económico del Banco Mundial para 76-77 y curso interamericano de capacitación museográfica a dictarse en México, por 9 meses a partir de setiembre de 1976, con becas OEA; la inscripción se cerrará el 8 de junio; Curso interamericano de restauración de bienes culturales, a dictarse en México, por 9 meses a partir de setiembre, con becas OEA; Cierre de inscripción el 8 de junio.

También los siguientes cursos: sobre mercados de alimentos al por mayor, a dictarse en la Unión Internacional de Autoridades Locales de Holanda, en inglés, desde el 8 de setiembre al 20 de octubre de este año, hay posibilidad de becas; Sobre edafología y biología vegetal, a dictarse en España desde enero a julio de 1977, con becas; Nematología, a dictarse en Venezuela desde abril a julio, con becas; cierre de inscripción, setiembre de 1977; Seminario internacional sobre administración de puertos, en Holanda, en inglés, de abril a mayo de 1977.

Mantenimiento y reparación, a dictarse en Italia, en español, desde el 20 de setiembre al 17 de diciembre, con becas; cierre, el 28 de mayo.

También, programa para graduados en ciencias de la información, a dictarse en España desde enero a julio, con becas, cierre de inscripción, setiembre de 1976; "The executive and executive power today", a dictarse en Luxemburgo del 26 de julio al 13 de agosto, cierre de inscripcion, el 31 de mayo. Planeamiento y desarrollo turístico, en Estados Unidos, durante un año a partir de setiembre, con becas de OEA; cierre de inscripción, el 16 de mayo. Planeamiento regional y urbano, a dictarse en Polonia, en inglés, de enero a julio, con becas parciales, cierre de inscripción, setiembre de 1976.

Para mayor información dirigirse al Centro de Información sobre Becas y Estudios de Postgrado, Perú 263, tercer piso, Buenos Aires, donde también se encuentra disponible la cuarta edición de la Guía de Becas.

Informes de becas de una fundación

La subsecretaría de Cultura, por intermedio de la Dirección de Acción Cultural, informó sobre becas de la fundación "José María Aragón" las que se otorgan para realizar cursos de perfeccionamiento sobre desarrollo económico, cooperativa, planificación social, administración social y política social, filosofía española y administración de empresas.

Los interesados que deseen más información, podrán acudir a la sede de la Dirección Cultural, situada en Chile 1184, ciudad, en el horario de 7.30 a 14.

Se hará un congreso de neurología

Organizada por la Sociedad Argentina de Ciencias Neurológicas, Psiquiátricas y Neuroquirúrgicas, entre el 23 y el 27 de agosto se realizará la Segunda Reunión Internacional de Ciencias Neurológicas, Psiquiátricas y Neuroquirúrgicas, en el Centro de Congresos del Centro Cultural San Martín, Buenos Aires.

Dada la importancia de este acontecimiento científico, la Comuna de Buenos Aires lo ha declarado de interés municipal.

Participarán especialistas de España, Francia, Inglaterra, Italia, Suecia, Uruguay, Venezuela, Perú, Chile, Brasil, etc., y destacados profesionales argentinos. El programa incluye los siguientes temas: cefaleas, enfermedades musculares, insuficiencia vascular cerebral, conducta, angustia, aneurisma del complejo cerebral comunicante anterior, tomografía axial computarizada (Emi-Scan), rheoencefalografía y microaneurismas de la hipófisis.

El Comité Ejecutivo está presidido por el doctor Roberto Castelluccio.

Para mayor información, dirigirse a la Secretaría, Marcelo T. de Alvear 2149, 5º piso, Buenos Aires.

Autoridades de un centro de ex alumnas

El Centro de Ex Alumnas del Colegio del Sagrado Corazón de Jesús renovó parcialmente su comisión directiva, que quedó integrada de la siguiente manera: presidenta, señora Ana María Caglio de Peters; vicepresidentas primera y segunda, señora Lucía Aragona de Gómez Navarro y señorita Elba Rosa Benegas, respectivamente; secretaria de actas, señora Raquel Juárez de Valot; prosecretaria de actas, señora Berta Videla de Gaibazzi; secretaria general, señora Francisca Caimel de Surbatich; secretaria de prensa, señorita Mercedes Pintos Lemos; prosecretaria de prensa, señorita Nelly Dular y señora Elena Alvarez de Videla; tesorera, señora Lidia Lescano de Widerhold y protesorera, señora Tesoro Olivares de Lamela y señorita Mercedes Pintos Lemos.

La subcomisión de Espiritualidad está formada por las señoras María Rosa Punta de Ruiz, María Inés Correa de Montbrun, Ana María Araya de Martín y las señoritas Adela Monserrat y Beatriz Dular.

Constituyen la subcomisión Social y Cultural, las señoras Elena Alvarez de Videla, Tesoro Olivares de Lamela, Nélida Buzón de Cocuzza y las señoritas Gladys Agüero, María Eugenia Cepparo y Gladys Sosa.

...

AVISOS FUNEBRES

SEPELIOS

✝

HUMBERTO ANTONIO QUIROGA

Q. E. P. D.

Falleció trágicamente el 21-IV-1976

Sus padres: Leoda Ramona de Quiroga, Francisco Quiroga; hermanos: Rosa, Ramón, Alberto, Emma y María; hermanos políticos: Rosa Sosino, Risardo Luc, Juan Carlos Caballero; su prometida: Estela Castro; tios, primos, sobrinos y demás deudos, participan su fallecimiento e invitan al sepelio que se efectuará hoy a las 10, en el cementerio de Rodeo del Medio, Maipu. Casa mortuoria: Mariano Moreno 156, Rodeo del Medio, Maipu. Servicio: Cochería San Miguel. 23|4|C|561|23|4

✝ **HUMBERTO ANTONIO QUIROGA.** - Q.E.P.D. - Falleció trágicamente el 21-IV-1976. - Oiver Cué y fila., participan con profundo dolor el fallecimiento del familiar y amigo e invitan al sepelio de sus restos. 23|4|C|561|23|4

✝ **HUMBERTO ANTONIO QUIROGA.** - Q.E.P.D. - Falleció trágicamente el 21-IV-1976. - La Intervención Militar de la Asociación Trabajadores de la Sanidad Argentina A.T.S.A. (filial Mendoza), participa con profundo pesar el fallecimiento de su afiliado, empleado en Cooperativa Farmacéutica e invita a los afiliados al velatorio y sepelio de sus restos. 23|4|F|62350|23|4

✝ **HUMBERTO ANTONIO QUIROGA.** - Q.E.P.D. - Falleció trágicamente el 21-IV-1976. - Dotta Hnos. S.A.C.I.F.I. y el personal de bodega, participan el fallecimiento del hijo de su colaborador e invitan al sepelio de sus restos. 23|4|C|552|23|4

✝ **HUMBERTO ANTONIO QUIROGA.** - Q.E.P.D. - Falleció trágicamente el 21-IV-1976. - Presidente de la Liga Mendocina de Fútbol, Francisco A. Coccioni y consejeros, Rodolfo González, José L. Herrera Reynals, José D. Gutiérrez, Pedro Cura Badín, Omar Masutti, José Morillas, Juan Chiapinotto, Horacio Bonet, Carlos A. Cailly, Eduardo Rodriguez, Juan C. Zanetti, Washington F. Gómez, Juan C. Alessandroni, Angel E. Juan, Sebastián Mateo, Alberto O. Gomez y Antonio Crupi, participan el fallecimiento del hermano del colaborador de la entidad, Sr. Ramón Juan Quiroga. 23|4|C|558|23|4

✝ **HUMBERTO ANTONIO QUIROGA.** - Q.E.P.D. - Falleció trágicamente el 21-IV-1976. - Sus amigos de la Liga Mendocina de Fútbol y compañeros de trabajo de su hermano Ramón Juan: Miguel Angel Pérez, Héctor P. Orellano, Leónidas Aguero, Mario Payeres, Ramon M. Pereyra, Carlos A. García, Salvador A. Di Marco, Lorenzo Di Marco, Eugenio Martín, Pedro Suárez, Andrés Moreno, Jacinto Donato y Sergio Di Lorenzo, participan su fallecimiento e invitan al sepelio de sus restos. 23|4|C|558|23|4

✝ **HUMBERTO ANTONIO QUIROGA.** - Q.E.P.D. - Falleció trágicamente el 21-IV-1976. - Adela Vda. de Sampaolesi, Natalio Mario, Noemi, Hugo y Héctor "Puchito Campeón", participan con dolor su fallecimiento e invitan al sepelio de sus restos. 23|4|C|565|23|4

✝ **HUMBERTO ANTONIO QUIROGA.** - Q.E.P.D. - Falleció trágicamente el 21-IV-1976. - José Luis Venier y fila., Américo Venier y fila., Esteban Luis Plaza y fila., Juan Carlos Cocuelle y fila, participan con profundo pesar el fallecimiento de su querido amigo Beto e invitan al sepelio de sus restos. 23|4|C|561|23|4

✝ **HUMBERTO ANTONIO QUIROGA.** - Q.E.P.D. - Falleció trágicamente el 21-IV-1976. - Antonio Putalivo, Juan C. Putalivo, Amado Taha, Oscar Lopez, David Benssi, Antonio Correa, Ventura Ceballos, María Vda. de Sarmiento, Ramón Lucero, Marcio Perrini, H. Victor M. Gómez, Silvano A. Cáceres, Mario R. Vila, Carlos Gimbernat, Carlos A. Gimbernat, Angel Bogioli, Clodomiro Britos, Santiago Bordón, Hector Gatica, Osvaldo Dupan, Juan Oviedo, Esteban Siudoni, Aldo Espejo, participan su fallecimiento e invitan al sepelio de sus restos. 23|4|C|561|23|4

✝ **HUMBERTO ANTONIO QUIROGA.** - Q.E.P.D. - Falleció trágicamente el 21-IV-1976. - El Club Deportivo Rodeo del Medio, participa con profundo dolor el fallecimiento de su socio colaborador e invita al sepelio de sus restos. 23|4|C|561|23|4

✝ **HUMBERTO ANTONIO QUIROGA.** - Q.E.P.D. - Falleció trágicamente el 21-IV-1976. - Asociación Mutual de la Liga Mendocina de Fútbol, participa el fallecimiento del hermano de tan correcto colaborador con los árbitros, e invita al sepelio de sus restos. 23|4|C|568|23|4

✝ **HUMBERTO ANTONIO QUIROGA (Beto).** - Q. E. P. D. - Falleció el 21-IV-1976. - El Personal de Cooperativa Farmacéutica Mendoza Ltda. participa con profundo dolor el fallecimiento de su compañero y amigo e invita al sepelio de sus restos. 23|4|C|364|23|4

✝ **HUMBERTO ANTONIO QUIROGA (Beto).** - Q. E. P. D. - Falleció el 21-IV-1976. - El Consejo de Administración de Cooperativa Farmacéutica Mendoza Ltda. participa el fallecimiento del Jefe de Recepción e invita al sepelio de sus restos. 23|4|C|363|23|4

✝ **HUMBERTO ANTONIO QUIROGA (Beto).** - Q. E. P. D. - Falleció el 21-IV-1976. - Rotina SAICF participa con profundo pesar su fallecimiento. 23|4|C|369|23|4

✝ **HUMBERTO ANTONIO QUIROGA.** - Q.E.P.D. - Falleció trágicamente el 21-IV-1976. - Sus amigos y compañeros de viaje de Rivadavia, San Martín, Palmira, Rodeo del Medio, Villa Nueva y Ciudad, participan con enorme dolor su fallecimiento y elevan una oración a su querido e inolvidable recuerdo. 20|4|C|482|23|4

✝ **HUMBERTO ANTONIO QUIROGA.** - Q.E.P.D. - Falleció trágicamente el 21-IV-1976. - Juan Antonio Peregrina y familia, participan con dolor su fallecimiento. 23|4|C|480|23|4

✝ **HUMBERTO ANTONIO QUIROGA.** - Q.E.P.D. - Falleció trágicamente el 21-IV-1976. - Carlos Udovicich y fila., Berta U. de Villegas y fila., Julio C. Udovicich y fila., Alberto Udovicich y Sra., José O. Udovicich y fila., Yolanda U. de Cicciti y fila., participan con hondo pesar su fallecimiento e invitan al sepelio de sus restos. 23|4|F|62365|23|4

✝ **HUMBERTO ANTONIO QUIROGA.** - Q.E.P.D. - Falleció trágicamente el 21-IV-1976. - Estela Mary, Julio César y Carlos Dante Udovicich, Susana M. Alenda y fila., participan con profundo pesar su fallecimiento e invitan al sepelio de sus restos. 23|4|F|62365|23|4

✝ **HUMBERTO ANTONIO QUIROGA** - (Beto) - Q. E. P. D. - Falleció trágicamente el 21-IV-1976 - C. A. S. R. y B. P. - Grupo Unidos en familias participa con profundo dolor el fallecimiento de su querido amigo Beto, e invita al sepelio de sus restos. 23|4|F|62374|23|4

✝ **HUMBERTO QUIROGA** - Q.E.P.D. - Falleció trágicamente el 21-IV-1976 - Sus amigos y vecinos: Carlos Zaradnik, Antonio Zaradnik, Osvaldo Zaradnik, Pedro Sánchez, Luis Farina y sus respectivas familias, participan con pesar su fallecimiento e invitan al sepelio de sus restos. 23|4|F|62374|23|4

✝ **BRIGIDA Vda. DE ZALAZAR** Q.E.P.D.- Falleció el 22-IV-76.- Los vecinos de sus hijos Selva e Ismael, familias: Santoro, Funes, Sardá, Albornoz y Riubrugent, participan su fallecimiento e invitan al sepelio de sus restos. 23|4|C|549|23|4

✝

DOMINGA NORMA MACOR DE CIRELLA

Q.E.P.D.

Falleció el 22-IV-1976.

C.A.S.R. y B.P.

Su esposo: Aquino Cirella; su hija: Ida Norma; hijo político: Fernando Herman Conte; su nietito Fernandito; su hermana política: Angelina y demás familiares participan su fallecimiento e invitan al sepelio hoy, a las 11 hs., en el cementerio El Moyano, Junín. Casa mortuoria: Almirante Brown 112, San Martín, Mza. Servicio: Cochería Flores, de S. Flores, San Martín. 23|4|F|62353|23|4

✝ **DOMINGA NORMA MACOR DE CIRELLA.** - Q.E.P.D. - Falleció el 22-IV-1976.- C.A.S.R. y B.P.- Bernardino Conte y Flia., participan con profundo pesar el fallecimiento de la madre de su hija política y ruegan elevar una plegaria en su memoria e invitan al sepelio de sus restos. 23|4|F|62356|23|4

✝ **DOMINGA NORMA MACOR DE CIRELLA.** - Q.E.P.D. - Falleció el 22-IV-1976.- C.A.S.R. y B.P.- Conte Hnos. S.R.L. participa con pesar el fallecimiento de la madre política de su socio gerente e invita al sepelio de sus restos. 23|4|F|62356|23|4

✝ **DOMINGA NORMA MACOR DE CIRELLA.** - Q.E.P.D. - Falleció el 22-IV-1976.- C.A.S.R. y B.P.- Personal de Bodegas Aquino Cirella participa el fallecimiento de la esposa de su principal e invita al sepelio de sus restos. 23|4|F|62356|23|4

✝ **DOMINGA NORMA MACOR DE CIRELLA.** - Q.E.P.D. - Falleció el 22-IV-1976.- C.A.S.R. y B.P.- Sucesión de Raúl Ernesto Dickman participa con pesar el fallecimiento de la esposa de su dilecto amigo Aquino Cirella y madre política de su gerente Fernando H. Conte e invita al sepelio de sus restos. 23|4|F|62356|23|4

✝ **DOMINGA NORMA MACOR DE CIRELLA.** - Q.E.P.D. - Falleció el 22-IV-1976.- C.A.S.R. y B.P.- Personal de Finca San Antonio participa el fallecimiento de la esposa de su principal e invita al sepelio de sus restos. 23|4|F|62356|23|4

✝ **DOMINGA NORMA MACOR DE CIRELLA.** - Q.E.P.D. - Falleció el 22-IV-1976.- C.A.S.R. y B.P.- Ana María Pellegrini de Cirella, Dr. Carlos A. Monje, Elsa Cirella de Monje, Ana María Monje, Angel Monje Muñoz y Della Pellerano de Monje Mu. oz participan su fallecimiento e invitan al sepelio de sus restos. 23|4|F|62356|23|4

✝ **DOMINGA NORMA MACOR DE CIRELLA.** - Q.E.P.D. - Falleció el 22-IV-1976.- C.A.S.R. y B.P.- Asunción Sáez de Delcampo, Dr. Carlos Delcampo, José Zanotelli, Carlos Marabini, Valentín Mario Rubio, Eduardo Luján y familias, participan su fallecimiento e invitan al sepelio de sus restos. 23|4|F|62356|23|4

✝ **DOMINGA NORMA MACOR DE CIRELLA.** - Q.E.P.D. - Falleció el 22-IV-1976.- C.A.S.R. y B.P.- María Rosa Guerrero de Salvarredi y Flia., participan su fallecimiento e invitan al sepelio de sus restos. 23|4|F|62356|23|4

✝ **DOMINGA NORMA MACOR DE CIRELLA.** - Q.E.P.D. - Falleció el 22-IV-1976.- C.A.S.R. y B.P.- José Dolcemascolo y Flia., participan con profundo dolor el fallecimiento de su apreciada amiga e invitan al sepelio de sus restos. 23|4|F|62356|23|4

✝ **DOMINGA NORMA MACOR DE CIRELLA.** - Q.E.P.D. - Falleció el 22-IV-1976.- C.A.S.R. y B.P.- El Centro Departamental del Partido Demócrata de San Martín participa el fallecimiento de su digna dirigente e invita a sus correligionarios a acompañar sus restos. 23|4|F|62356|23|4

✝ **DOMINGA NORMA MACOR DE CIRELLA.** - Q.E.P.D. - Falleció el 22-IV-1976.- C.A.S.R. y B.P.- Gregorio García y Flia., participan el fallecimiento de la señora esposa de su dilecto amigo Aquino Cirella e invitan al sepelio. 23|4|F|62356|23|4

✝ **DOMINGA NORMA MACOR DE CIRELLA.** - Q.E.P.D. - Falleció el 22-IV-1976.- C.A.S.R. y B.P.- Guido Malneri y Flia., Rosa A. de Malneri y Carlos Malneri y Flia., participan con profundo dolor el fallecimiento de su gran amiga e invitan al sepelio de sus restos. 23|4|F|62356|23|4

✝ **DOMINGA NORMA MACOR DE CIRELLA.** - Q.E.P.D. - Falleció el 22-IV-1976.- C.A.S.R. y B.P.- Leopoldo Martí y Sra., y Osvaldo Castel y Sra., participan con profundo pesar el fallecimiento de la madre política de su apreciado amigo Fernando Herman Conte e invitan al sepelio de sus restos. 23|4|F|62356|23|4

✝ **DOMINGA NORMA MACOR DE CIRELLA.** - Q.E.P.D. - Falleció el 22-IV-1976.- C.A.S.R. y B.P.- Dr. Raúl Rodolfo Ripamonti y señora participan con profundo pesar su fallecimiento e invitan al sepelio de sus restos. 23|4|F|62356|23|4

✝ **DOMINGA NORMA MACOR DE CIRELLA.** - Q.E.P.D. - Falleció el 22-IV-1976.- C.A.S.R. y B.P.- Círculo Médico del Este participa con pesar su fallecimiento e invita al sepelio de sus restos. 23|4|F|62356|23|4

✝ **DOMINGA NORMA MACOR DE CIRELLA.** - Q.E.P.D. - Falleció el 22-IV-1976.- C.A.S.R. y B.P.- Personal directivo, docente, de servicio, comisiones periescolares y alumnos del Colegio San Pío X, de la ciudad de San Martín, participan con profundo dolor su fallecimiento y ruegan elevar una oración a su querida memoria. 23|4|F|62356|23|4

✝ **DOMINGA NORMA MACOR DE CIRELLA.** - Q.E.P.D. - Falleció el 22-IV-1976.- C.A.S.R. y B.P.- Pedro Razzano y Flia., participan con gran pesar el fallecimiento de la señora Norma M. de Cirella e invitan al sepelio de sus restos. 23|4|F|62356|23|4

✝ **DOMINGA NORMA MACOR DE CIRELLA.** - Q.E.P.D. - Falleció el 22-IV-1976.- C.A.S.R. y B.P.- Familia Rabida participa con profundo dolor su fallecimiento e invita al sepelio de sus restos. 23|4|F|62356|23|4

✝ **DOMINGA NORMA MACOR DE CIRELLA.** - Q.E.P.D. - Falleció el 22-IV-1976.- C.A.S.R. y B.P.- Ana Chia de Sar Sar, Antonio Sar Sar y Dr. Salvador A. Sar Sar Chia y sus respectivas familias participan su fallecimiento e invitan al sepelio de sus restos. 23|4|F|62356|23|4

✝ **DOMINGA NORMA MACOR DE CIRELLA.** - Q.E.P.D. - Falleció el 22-IV-1976.- C.A.S.R. y B.P.- Cirella Aguilera y Flia., participan el deceso de su querida amiga y colega y ruegan elevar una oración a su querida memoria. 23|4|F|62356|23|4

✝ **DOMINGA NORMA MACOR DE CIRELLA.** - Q.E.P.D. - Falleció el 22-IV-1976.- C.A.S.R. y B.P.- Sus amigos: Julia García, Rosa García Vda. de Sosa y Flia., Celeste García de Castro y Flia., Nelson Sosa y Flia., Mario Zanetti y Flia., Eduardo Ortiz y Flia., Roberto Fontemachi y Flia., y David Valenzuela y Flia., participan con pesar su fallecimiento e invitan al sepelio de sus restos. 23|4|F|62356|23|4

✝ **DOMINGA NORMA MACOR DE CIRELLA.** - Q.E.P.D. - Falleció el 22-IV-1976.- C.A.S.R. y B.P.- Emilio Fernando Guillot, Humberto Suárez, Rosa R. Reta de Hendler, Rosal Reta de Fernández y sus respectivas familias participan su lamentable deceso e invitan al sepelio de sus restos. 23|4|F|62356|23|4

✝ **DOMINGA NORMA MACOR DE CIRELLA.** - Q.E.P.D. - Falleció el 22-IV-1976.- C.A.S.R. y B.P.- Luis A. Chazal y Sra., participan con profundo dolor el fallecimiento de su dilecta amiga e invitan al sepelio de sus restos. 23|4|F|62356|23|4

✝ **DOMINGA NORMA MACOR DE CIRELLA.** - Q.E.P.D. - Falleció el 22-IV-1976.- C.A.S.R. y B.P.- Jorge y Roberto Camba participan con profundo dolor el fallecimiento de su amiga y vecina e invitan al sepelio de sus restos 23|4|F|62356|23|4

✝ **DOMINGA NORMA MACOR DE CIRELLA.** - Q.E.P.D. - Falleció el 22-IV-1976.- C.A.S.R. y B.P.- Las obstétricas del Servicio de Maternidad del Hospital Regional San Martín participan el fallecimiento de su dilecta amiga y colega e invitan al sepelio de sus restos. 23|4|F|62356|23|4

✝ **DOMINGA NORMA MACOR DE CIRELLA.** - Q.E.P.D. - Falleció el 22-IV-1976.- C.A.S.R. y B.P.- María Casagrande de Negri, Dres. Roberto Angel y Carlos José Negri y sus respectivas familias participan el fallecimiento de su dilecta amiga y colega e invitan al sepelio de sus restos. 23|4|F|62356|23|4

✝ **DOMINGA NORMA MACOR DE CIRELLA.** - Q.E.P.D. - Falleció el 22-IV-1976.- C.A.S.R. y B.P.- La Dirección del Hospital Regional San Martín, personal y cuerpo de profesionales participan con dolor el fallecimiento de su antigua colaboradora e invitan al sepelio de sus restos. 23|4|F|62356|23|4

✝ **DOMINGA NORMA MACOR DE CIRELLA.** - Q.E.P.D. - Falleció el 22-IV-1976.- C.A.S.R. y B.P.- Rosa R. de Hendler, Virginia Barrau, Ricardo Mansino, Reineri Salvarredi y Rafael Chernicoff y sus respectivas familias participan con pesar su fallecimiento e invitan al sepelio de sus restos 23|4|F|62356|23|4

✝ **DOMINGA NORMA MACOR DE CIRELLA.** - Q.E.P.D. - Falleció el 22-IV-1976.- C.A.S.R. y B.P.- Jorge y Roberto Camba participan con profundo dolor el fallecimiento de su amiga y vecina e invitan al sepelio de sus restos 23|4|F|62356|23|4

✝ **DOMINGA NORMA MACOR DE CIRELLA.** - Q.E.P.D. - Falleció el 22-IV-1976.- C.A.S.R. y B.P.- Las obstétricas del Servicio de Maternidad del Hospital Regional San Martín participan el fallecimiento de su dilecta amiga y colega e invitan al sepelio de sus restos. 23|4|F|62356|23|4

✝ **DOMINGA NORMA MACOR DE CIRELLA.** - Q.E.P.D. - Falleció el 22-IV-1976.- C.A.S.R. y B.P.- María Casagrande de Negri, Dres. Roberto Angel y Carlos José Negri y sus respectivas familias participan el fallecimiento de su dilecta amiga y colega e invitan al sepelio de sus restos. 23|4|F|62356|23|4

✝ **DOMINGA NORMA MACOR DE CIRELLA.** - Q.E.P.D. - Falleció el 22-IV-1976.- C.A.S.R. y B.P.- La Dirección del Hospital Regional San Martín, personal y cuerpo de profesionales participan con dolor el fallecimiento de su antigua colaboradora e invitan al sepelio de sus restos. 23|4|F|62356|23|4

✝ **DOMINGA NORMA MACOR DE CIRELLA.** - Q.E.P.D. - Falleció el 22-IV-1976.- C.A.S.R. y B.P.- Los médicos del servicio de Pediatría del Hospital Regional de San Martín y personal auxiliar participan su fallecimiento e invitan al sepelio de sus restos. 23|4|F|62352|23|4

✝ **DOMINGA NORMA MACOR DE CIRELLA.** - Q.E.P.D. - Falleció el 22-IV-1976.- C.A.S.R. y B.P.- Daniel Arturo Sánchez Laggini y Flia., participan con profundo pesar su fallecimiento e invitan al sepelio de sus restos. 23|4|F|62364|23|4

✝ **DOMINGA NORMA MACOR DE CIRELLA.** - Q. E. P. D. - Falleció el 22-IV-1976. Honorio Frías y fila., participan con pesar su fallecimiento e invitan al sepelio de sus restos. 23|4|F|62376|23|4

✝ **DOMINGA NORMA MACOR DE CIRELLA.** - Q. E. P. D. - Falleció el 22-IV-1976. Santos Federici y fila., participan con pesar su fallecimiento e invitan al sepelio de sus restos. 23|4|F|62376|23|4

✝

AMADEO TOMAS

Q. E. P. D.

Falleció el 22-IV-1976

Su esposa, Rosa Mora de Tomas, sus hijos: Orlando Amadeo y Mirta Genoveva Tomas; su hijo político: Antonio González; sus hermanos: Domingo, María, Luisa, Isabel, Ema y Atilio Tomas, sus hermanos políticos: Esther, Oreste, Fermín, Olga y Margarita, su nieta, Gabriela Lorena González, primos, sobrinos y demás familiares, participan con pesar su fallecimiento e invitan al sepelio de sus restos hoy a las 17,30 hs. en el cementerio de Los Barriales, Junín Casa de duelo: Carril Chimbas s|n. Junín. Servicio: Cochería Juan Alarcón e hijos, Junín.

23|4|F|62378|23|4

✝ **AMADEO TOMAS.** - Q. E. P. D. - Falleció el 22-IV-1976. - Sus hermanos: Domingo, María, Luisa, Isabel, Ema y Atilio Tomas, sus hermanos políticos: Esther Porro, Oreste Rosignoli, Fermín Hidalgo, Olga Musso y Carlos Suro y fila., participan su fallecimiento e invitan al sepelio de sus restos. 23|4|F|62379|23|4

✝ **AMADEO TOMAS.** - Q. E. P. D. - Falleció el 22-IV-1976. - Sus padrinos: Manuel Pérez y María Mora de Pérez; sus sobrinos: Cándido, Oscar y Juanito Pérez, participan su fallecimiento e invitan al sepelio de sus restos. 23|4|F|62379|23|4

✝

ANTONINO SIRACUSA

Q. E. P. D.

Falleció el 22-IV-1976

C.A.S.R. y B.P.

Sus hijos: Carmelo, Dominga, Luis, José, Mafalda, Antonio Flavio y Dora Rosa Siracusa y Rosa Siracusa, hijos políticos: Rafaela Tornello, Horacio Castañón, María Dominga Caporale, Pascual Coronato, Andrés Osvaldo Porini, nietos, bisnietos y demás deudos, participan su fallecimiento e invitan al sepelio hoy a las 18 en el cementerio de Capital. Casa de duelo: Mitre 665, Las Heras Servicio: Casa Boito e hijos.

24|4|C|575|24|4

✝ **ANTONINO SIRACUSA BENENATI. (Papá).** - Q. E. P. D. - Falleció el 22 - IV - 1976. - Sus desconsolados hijos: Luis José, Dominga (Minga); sus nietos: Rosita, Eva, María Luisa y José Luis; sus bisnietos: Marcelita, Carina, Gabriela y Paulito, participan con profundo dolor su fallecimiento e invitan al sepelio de sus restos, que se efectuará hoy, a las 18 horas en el cementerio de la Capital. Casa de duelo: Mitre 665. Las Heras.

23|4|C|398|23|4

✝ **ANTONINO SIRACUSA BENENATI. (Papá).** - Q. E. P. D. - Falleció el 22 - IV - 1976. - Sus desconsolados hijos: Carmelo y Fina; sus nietos: Iris del Carmen Jorge Osvaldo, José y bisnieto José, participan con profundo dolor su fallecimiento e invitan al sepelio de sus restos.

23|4|C|397|23|4

✝ **ANTONINO SIRACUSA BENENATI.** - Q. E. P. D. - Falleció el 22 - IV - 1976. - Sus hijos: Segundo Horacio Castañón, Dominga María Siracusa de Castañón, nietos: Hugo y Antonio Castañón, bisnietos: Rosmary, Hernan y Marcelo Castañón, participan con profundo dolor su fallecimiento.

23|4|C|401|23|4

✝ **ANTONINO SIRACUSA.** - Q.E.P.D. - Falleció el 22-IV-1976. - Sus nietos: José Ventura e Iris Siracusa de Ventura y su bisnieto, Joe Luis Ventura, participan con mucho dolor su fallecimiento e invitan a sus amistades al sepelio de sus restos. 23|4|C|456|23|4

✝ **ANTONINO SIRACUSA BENENATI, (Nono).** - Q.E.P.D. - Falleció el 22 - IV - 1976. - Sus hijos políticos: Segundo Horacio Castañón, Rafaela Tornello de Siracusa, Dominga María Caporale de Siracusa, Pascual Coronato, Andrés O. Porini e Ide, participan con pesar el fallecimiento de su padre político e invitan al sepelio de sus restos. 23|4|C|402|23|4

✝ **ANTONIO SIRACUSA BENENATI.** - Q. E. P. D. - Falleció el 22-IV-1976. - La Comisión Directiva de la Asociación Vecinal Zona Sur Centro de Las Heras, Pte. José J. Valles, vice, Mario Herrera; secretario, Juan Ríos Quiroga y vocales, José Araujo, Italo Milessi, Luis Orosco, José B. Martín, Ramón Altamirano, Bernardino Ortega, Marcos Ramos Solís, Alfredo Facello y Luis Berlinteti, con sus respectivas filas., participan el fallecimiento del padre político de su tesorero J. Horacio Castañón e invitan al sepelio de sus restos. 23|4|C|431|23|4

✝ **ANTONIO SIRACUSA BENENATI.** - Q. E. P. D. - Falleció el 22-IV-1976. - Antonio Flavio Siracusa y fila., participan el fallecimiento de su padre. 23|4|C|432|23|4

✝ **ANTONINO SIRACUSA.** - Q.E.P.D.- Falleció el 22-IV-1976.- Directivos y personal de Pedro López e Hijos S.A.C.I.A., Metro Supermercados, participan con pesar el fallecimiento del padre de su colaborador y compañero de tareas. 23|4|F|62319|23|4

✝ **ANTONINO SIRACUSA.** - Q.E.P.D.- Falleció el 22-IV-1976.- José Ventura y fila., participan el fallecimiento del padre de sus apreciados consuegros Don Carmelo Siracusa y señora Rafaela de Siracusa e invitan al sepelio de sus restos. 23|4|C|455|23|4

✝ **ANTONINO SIRACUSA - Q. E. P. D.** - Falleció el 22-IV-1976. - Su amigo Leonardo Mardini y señora, participan su fallecimiento e invitan al sepelio de sus restos. 23|4|C|502|23|4

✝ **ANTONINO SIRACUSA - Q.E. P. D.** - Falleció el 22-IV-76. - Sus vecinos: José Fá, Saidhayi Ibrahim, Daniel Frigerio, Valentín Peralta, Leonardo Mardini, Roberto Calderone, Isidro Peña, Obdulia Rubio, Hugo Frigerio, Antonio Dalmacio Martín, Antonio Martín, Rodolfo Scaiola, Elisa de Luchtenberg, Manuel Laspada, Luis Siri, Juan Garriga y Orlando Olivares y sus respectivas familias participan con pesar su fallecimiento e invitan al sepelio de sus restos. 23|4|C|557|23|4

✝ **ANTONINO SIRACUSA - Q.E. P. D.** - Falleció el 22-IV-76. - Blas Bercich y familia participan con profundo dolor el fallecimiento del nono de su hijo político Hugo Castañón e invitan a acompañar sus restos a su última morada. 23|4|C|560|23|4

✝

SEGUNDO ISMAEL BUENANUEVA

Q. E. P. D.

Falleció el 22-IV-1976

Su desconsolada esposa: Nora González; hijas: Norma Beatriz y Viviana María Buenanueva; futuro hijo político: Daniel García; hermanos: Alicia y Carlos, Angelina, Sabino, Juana, Hugo y Mario (ausentes); padres políticos: Lorenzo González y Juana Ponzone de González y hermanos políticos, participan su fallecimiento e invitan al sepelio de sus restos hoy a las 11 horas en el cementerio de Guaymallén. Casa de duelo: 25 de Mayo 1045, Dorrego, Gllén. Servicio. Casa Loreti y Cía.

✝ **SEGUNDO ISMAEL BUENANUEVA.** - Q.E.P.D. - Falleció el 22 - IV - 1976. - Jefe y empleados del Dpto. Imp. Inmobiliario Dcción. de Rentas, participan el fallecimiento del hermano de su compañera Alicia. 23|4|C|409|23|4

✝ **SEGUNDO ISMAEL BUENANUEVA.** - Q.E.P.D. - Falleció el 22-IV-1976. - Sus vecinos: Elsa Olga M. de Siracusa e hija, Bienvenida Miranda, Francisco Sánchez y Sra., Hernán Carrasco y fila., Ramón Herrero y fila., Aldo Vera y fila., Domingo Ruiz y fila, Carlos Lemos y fila., participan con hondo sentimiento la sensible pérdida de su gran amigo e invitan al sepelio de sus restos. 23|4|C|447|23|4

✝ **SEGUNDO ISMAEL BUENANUEVA.** - Q.E.P.D.- Falleció el 22-IV-1976.- La señora Inspectora Técnica Seccional Doña Pura Perea de López, el personal directivo, docente y de servicio, las comisiones periescolares y alumnos de la Escuela Nº 86 "Rafael Obligado" participan el fallecimiento del esposo de la maestra de 3º B. señora Nora González de Buenanueva e invitan al sepelio de sus restos. 23|4|C|371|23|4

✝ **SEGUNDO ISMAEL BUENANUEVA.** - Q.E.P.D.- Falleció el 22-IV-1976.- El Consejo de Administración, Gerencia e integrantes de la Sociedad Cooperativa TAC Ltda. participa con profundo pesar el fallecimiento de su socio y compañero e invita al sepelio de sus restos. 23|4|C|365|23|4

✝ **SEGUNDO ISMAEL BUENANUEVA.** - Q.E.P.D. - Falleció el 22-IV-1976. - Carlos Lemos y familia, participan con profundo dolor el fallecimiento de su vecino y amigo e invitan al sepelio de sus restos. 23|4|C|564|23|4

✝

ORESTE DESIDERIO

Q. E. P. D.

Falleció el 22-IV-1976

Su esposa: Rosario Bustos de Desiderio; sus hijos: Mario, Paulo, Carlos, Filomena y Domingo; hija política: Teresa de Bustos; futuro hijo político: Elías Cutifani; hermanos: Cirilo Gilma, Ana y Sindulfo Desiderio; hermanos políticos, nietos, sobrinos y demás fires., participan con pesar su fallecimiento e invitan al sepelio de sus restos hoy a las 14.30 hs., al cementerio de Buen Orden. Casa mortuoria: Calle Sola s|n., Chivilcoy, San Martín. Servicio: Cochería Flores, de S. Flores, San Martín.

23|4|F|62375|23|4

✝ **PETRONA TELLO VDA. DE ALBORNOZ (Lita).** - Q. E. P. D. - Falleció el 22-IV-1976. - Sus hijos: Chola, Coco; hijos políticos: Vicenta, José; nietos: Dany, Toti (ausente) y demás deudos participan con profundo dolor su fallecimiento e invitan al sepelio hoy a las 16 hs., en el cementerio de la Capital. Casa mortuoria: Tacuarí 975, Barrio Aeronáutico, Las Heras. 24|4|C|541|24|4

✝ **PETRONA TELLO VDA. DE ALBORNOZ (Lita).** - Q. E. P. D. - Falleció el 22-IV-1976. - La Comisión Directiva de la Filial Nº 1 "Cuyo" del Círculo de Suboficiales de las Fuerzas Armadas, participa con profundo dolor el fallecimiento de su afiliada e invita al sepelio de sus restos. 23|4|C|550|23|4

✝ **PETRONA TELLO Viuda. de ALBORNOZ.** - Q.E.P.D. - Falleció el 22-IV-1976.- Sus vecinos: Flias. Giovanetti, Carrizo, Lattuca, Molina, Luna, Retamoza, Gaia, Pieitel, Caicedo, Soler, Modrigan, Mena, López, participan con dolor su fallecimiento e invitan al sepelio de sus restos. 23|4|C|529|23|4

✝ **PETRONA Vda. DE ALBORNOZ.** - Q.E.P.D. - Falleció el 22-IV-1976. - Familias Santos, Herrero y Cardozo, participan con profundo dolor su deceso e invitan al sepelio de sus restos. 23|4|C|572|23|4

✝ **INES MUÑOZ de MOLINA** - Q.E.P.D. - Falleció el 22-IV-76 Luis Castro y señora, Carlos Samparisi y señora, participan con hondo sentimiento de pesar su fallecimiento. 23|4|C|571|23|4

✝ **INES MUÑOZ de MOLINA** - Q.E.P.D. - Falleció el 22-IV-76 La dirección y el personal de la Biblioteca Pública General San Martín, participan con profundo dolor el fallecimiento de la hermana del secretario general de la repartición, e invitan al sepelio de sus restos. 23|4|C|540|23|4

✝ **INES MUÑOZ de MOLINA** - Q.E.P.D. - Falleció el 22-IV-76 La directora y el personal de la Biblioteca de la Facultad de Filosofía y Letras, participan con pesar el fallecimiento de la hermana de su amigo y colaborador, señor Samuel Muñoz, y ruegan una oración en su memoria. 23|4|F|62355|23|4

✝ **INES MUÑOZ de MOLINA** - Q.E.P.D. - Falleció el 22-IV-76 El director de la Biblioteca Gral. San Martín, Manuel Vitolo y familia, participan con hondo pesar el fallecimiento de la señora hermana del estimado colaborador, secretario general don Samuel Muñoz, y que sus restos serán inhumados hoy. 23|4|C|567|23|4

✝ **PETRONA HORTENSIA MONTECINO** - Q. E. P. D. - Falleció el 22-IV-1976 - C.A.S.R. y B.P. - Sus hijas Gloria Haydée y Mirian de los Angeles; hijo político Juan Giacomo; hermanas: Adelina Alejandra y Blanca Silene; hermanos políticos: Mario Rodríguez y Ciriaco Rojas, nietas Silvina y Marina, primos, sobrinos y demás deudos, participan su fallecimiento e invitan al sepelio hoy a las 17 en el cementerio de Capital. Casa de duelo: Francisco J. Moyano 2457, Ciudad. Servicio: Casa Boito e hijos. 23|4|C|574|23|4

✝ **PETRONA HORTENSIA MONTECINO** - Q. E. P. D. - Falleció el 22-IV-1976 - C.A.S.R. y B.P. - La empresa y el personal de Sanitarios Andino, participan el fallecimiento de la madre política del socio gerente Juan Giácomo, e invitan al sepelio de sus restos. 23|4|C|570|23|4

✝ **PETRONA HORTENSIA MONTECINO** - Q. E. P. D. - Falleció el 22-IV-1976 - C.A.S.R. y B.P. - Sus vecinos: Juan Fernández y señora, María vda. de La Fuente y familia, Julio Zárate y familia, Luis Velázquez y familia, participan con dolor la pérdida de la madre de la señora Gloria de Giácomo, e invitan al sepelio de sus restos. 23|4|C|563|23|4

✝ **PETRONA HORTENSIA MONTECINO** - Q. E. P. D. - Falleció el 22-IV-1976 - C.A.S.R. y B.P. - Su consuegro: Juan Giácomo y Adelaida Escudero; sus familiares Antonio Massi y familia, Humberto Giácomo y familia, Marcelo Capretti y familia, Carlos Giácomo y fila., Luis Giácomo familia, participan su fallecimiento. 23|4|C|574|23|4

✝ **LAURA VESPA DE PENICE.** - Q.E.P.D. - Falleció el 22-IV-76. Sus esposo: Humberto Penice; sus hijas: Alicia Laura y Nora Graciela; su hijo Carlos Eduardo; su madre: Adelaida de Vespa; su hermana Teresa de Roselli y su nietito Eduardito, participan su fallecimiento e invitan al sepelio de sus restos que serán inhumados en el día de hoy en el cementerio de Rivadavia a las 10 horas. Casa mortuoria: Avda. España 109. Rivadavia. 23|4|F|62807|23|4

✝ **LAURA VESPA DE PENICE.** - Q.E.P.D. - Falleció el 22-IV-76. Su madre: Adelaida de Vespa; su hermana: Teresa de Roselli y sus sobrinos: Analía, Rubén y Alejandro, participan su fallecimi

Ordenaron la captura de Cafiero, Setti y Domínguez

También la de ex funcionarios de Giol

Fue ordenada ayer la captura del ex interventor federal en esta provincia y ex ministro de Economía de la Nación, Antonio Cafiero, cuyo paradero actual se desconoce, en relación a presuntas irregularidades administrativas cometidas en Bodegas y Viñedos Giol S.A., durante la gestión de éste al frente del Poder Ejecutivo de Mendoza.

La captura de Cafiero fue ordenada por la policía provincial, que la incluyó en su orden del día junto a las del ex ministro de Economía de Mendoza, Jorge Domínguez; el ex interventor en Giol, Eduardo Pablo Setti, el ex jefe de ingeniería de Giol, Francisco Janello y el ex síndico de Giol, Hector Jofré.

Además se pidió la captura de Enrique Raúl Legarre que integra la dirección de la firma Alaya y Asembi. Esta empresa fue adjudicataria de la construcción de la vasija vinaria de Giol, obra en la que se habrían registrado las presuntas irregularidades que dieron origen al pedido de captura formulado.

Tanto Cafiero, como el resto de los nombrados, habían sido denunciados a principios de este año por presuntas maniobras por el Tribunal de Cuentas de la Provincia, haciéndose eco de una serie de cuestionamientos legales formulados por diversos medios periodísticos y políticos sobre el mensaje de la empresa vitivinícola del gobierno de Mendoza, que regula, además, a la actividad fundamental de la región.

Posteriormente, a mediados de febrero último, la fiscalía del Estado determinó que en las operaciones cuestionadas no había existido intenciones de dolo y liberó de culpa y cargo a los funcionarios acusados.

De acuerdo con algunas versiones, tanto Cafiero como el resto de los implicados en el caso Giol, se encontrarían en la ciudad de Mendoza, en donde se habían comprometido a presentarse al juzgado de instrucción correspondiente, en el caso de ser citados. Al no ocurrir ésto, la policía resolvió librar un pedido de captura.

Otras versiones aseguran que Cafiero se encontraría en la Capital Federal, pero concretamente se ignora el paradero actual del ex ministro de Economía del gobierno depuesto el 24 de marzo último.

Se supo que también fueron pedidas las capturas de René Baumler, ex miembro de la comisión asesora de Giol; Eduardo Schilling, ex funcionario de la empresa; Héctor Miguel Porreca, directivo de la firma Alaya y Asembi y Carlos Alberto Fagan, proveedor de esa firma.

Otras anomalías en la Subsecretaría de Turismo se conocen

BUENOS AIRES, 22. (Télam). — Nuevos pormenores de las anomalías detectadas en la Subsecretaría de Turismo Social, dependiente de la Secretaría de Deportes y Turismo de la Nación, se conocieron esta tarde.

En el Ministerio de Bienestar Social se estableció que, de los 1.311 agentes de la repartición, sólo 536 son permanentes. El resto, 775 personas, que se mantenían en situación de estable, figuran en el presupuesto como personal transitorio, contratado como refuerzo durante las temporadas veraniegas para prestar servicio en las distintas unidades turísticas.

El 2 del actual mes, ante el desorden administrativo y patrimonial detectado en la unidad turística Chapadmalal, de la provincia de Buenos Aires, se ordenó su intervención, comprobándose diversas irregularidades.

Estableciόse la total falta de mantenimiento del parque automotor, encontrándose la mayoría de los rodados sin indicios de reparación efectiva. Asimismo, elementos de remodelaciones anteriores y artefactos sanitarios se hallan diseminados al aire libre, los que reubicados en lugares convenientes hubiera evitado su deterioro.

La desidia adquiere ribetes increíbles en el hotel Nº 7 de la citada unidad turística bonaerense. Por su precario estado no sólo no fue habilitado al público, sino que se lo destinó como oficina y depósito de la empresa constructora.

Los materiales provenientes del abandonado plan de promoción generacional se hallaron en la Escuela Argentina de Deportes. Republiquetas 1050, de esta capital. Aquí se advirtió el desproporcionado gasto efectuado, dada la gran cantidad y diversidad de elementos deportivos adquiridos. Se dispuso una adecuada reubicación para el aprovechamiento efectivo del citado patrimonio.

Entregan este fin de semana 445 viviendas

BUENOS AIRES, 22. (Télam). — El Banco Hipotecario Nacional, dependiente de la Secretaría de Vivienda y Urbanismo de la Nación, entregará este fin de semana 445 unidades habitacionales en cuatro provincias, las que fueron construidas y financiadas de acuerdo con los lineamientos del plan "25 de Mayo".

Gerente de Cinzano habría sido liberado

SAN JUAN. — Habría sido liberado el señor Juan Corino, gerente general de la firma Cinzano en esta provincia, quien fue secuestrado en el mes de febrero pasado.

En las últimas horas de la tarde de ayer, el señor Corino, acompañado por otra persona viajó desde Mendoza por ruta nacional 40, en automóvil, hacia esta ciudad.

En el control policial de San Carlos se estableció su identidad, como es habitual con todos los viajeros, por lo que fue invitado a concurrir a la central de policía, donde se le interrogaba anoche. No se conocieron detalles sobre el paradero de Corino en los últimos dos meses. El secuestro ocurrió en la avenida José Ignacio de la Roza, cerca de la bodega que dirige, en pleno día. Desde entonces fueron infructuosas las gestiones para dar con su paradero, si bien trascendió que funcionarios de la casa central viajaron a San Juan interesándose por la suerte de aquél, intentando, según, se dijo, ponerse en contacto con los secuestradores.

Juan Carlos Juárez

Apresan a un joven que baleó a 2 jornaleros

Tentativa de homicidio se imputa a un joven que el 9 de este mes disparó un arma de fuego contra dos jornaleros, a los que causó heridas que motivaron su internación.

El suceso fue protagonizado por Juan Carlos Juárez, de 21 años, con último domicilio en Villa Heredia de Tucumán, quien sostuvo un altercado con los trabajadores rurales Ramón Rosas Palomino y Roberto Colki, en la finca Martín Hualda del paraje "El Cepillo", en el departamento de San Carlos. El entredicho verbal culminó cuando Juárez extrajo un revólver y disparó contra los operarios, provocándoles lesiones de consideración, de las que se reponen en el Hospital Emilio Civit.

Detienen a autores de varios robos

Distintas comisiones policiales detuvieron en los últimos días a autores de delitos contra la propiedad privada.

En uno de los casos, funcionarios de la comisaría 18ª San Carlos, detuvieron a tres ciudadanos bolivianos bajo la acusación de haber robado herramientas de labranza y hortalizas en la propiedad "El Chacay" de Pedro Antonio Martínez y en las fincas de Alberto Martínez y Domingo Collobati, de La Consulta.

Los arrestados son Serapio Mamani, Simón Turca Mamani y Eufronio Siles, domiciliados en finca "Poletto" de El Chacay, a quienes se les secuestró las herramientas, que habían sido valuadas en 35.000 pesos.

Robaba combustible

Everardo Custodio Aguilera, residente en Godoy Cruz, fue sorprendido por personal del cuerpo motorizado en momentos en que sustraía combustible de una camioneta Ford, estacionada frente al domicilio de Segura 1785, de aquel departamento.

Aguilera cumplía esa tarea valiéndose de un bidón plástico, una manguera y un juego de llaves.

De una ambulancia

Un jornalero, sin domicilio fijo en nuestra provincia, oriundo de Córdoba, fue sorprendido por personal de la comisaría 31ª Pedro Molina, cuando transportaba una frazada y dos cubrecamas con inscripciones del Hospital Central. Admitió que no le pertenecían y que había tomado esos elementos de una ambulancia que se hallaba estacionada frente al servicio de guardia de medicina de urgencia del nosocomio.

Un adolescente

Con la detención de un adolescente de 17 años, fueron esclarecidos varios hechos delictivos cometidos en Luján de Cuyo, departamento donde residía el arrestado.

En el domicilio del menor, personal policial secuestró una radio grabador, que aquel sustrajera a Fermín Gregorio García, residente en San Martín 7645, La Carrodilla. También se incautó dos anillos de oro, que el 11 de este mes el menor robó en una vivienda de San Martín 2194, propiedad de Haydeé Gabriela Rodríguez.

El juvenil delincuente fue arrestado por una patrulla del cuerpo motorizado que recorría zonas de Luján.

Doce años

En una arteria céntrica, empleados de la Dirección Investigaciones interceptaron a un chico de 12 años que caminaba ocultando algo entre sus ropas. Al ser revisado por los policías, éstos hallaron un parlante perteneciente a Fiat 600. Interrogado sobre la procedencia de ese objeto, el menor dijo que lo había robado en un corralón de calle Jorge A. Calle de esta ciudad, aprovechando un descuido del encargado del local. Posteriores averiguaciones determinaron que el parlante pertenecía a Carlos Bucca y había sido quitado del automóvil que pertenece a su padre y que estaba estacionado en los fondos del negocio.

Delitos en San Martín

Ante una denuncia formulada por Bruno Bravi, que habita en Yrigoyen 155, de Palmira, por el robo de distintas pertenencias, efectivos de la Dirección Investigaciones aprehendieron a Oscar Araya, de 19 años y Eduardo I. Breslauer, de 22, quienes resultaron ser los autores del delito. En el mes de enero penetraron a la vivienda de Bravi y se apoderaron de una máquina de escribir, una afeitadora eléctrica, una valija, prendas de vestir y alhajas por un total aproximado a los 100.000 pesos. Los ladrones habían reducido parte del botín cuando fueron capturados.

En otro procedimiento, la policía secuestró gran parte de los efectos robados en diferentes puntos del departamento San Martín, siendo aprehendidos por su participación en los hechos Adolfo Tomás Bautista, de 23 años y Tomás Osvaldo Molina, de 28. A estos últimos se les instruye sumarios por encubrimiento de las fechorías cumplidas por Araya y Breslauer, responsables de robo.

Automovilista herido en choque en paso a nivel

Se registró ayer otro accidente en un paso a nivel, al embestir un tren de pasajeros del servicio Luján - Mendoza, a un automóvil, cuyo conductor sufrió lesiones que obligaron a su internación.

El accidente tuvo por víctima a Pablo Gilberto González, residente en Figueroa Alcorta 421, Godoy Cruz, quien sufrió traumatismo facial y heridas múltiples en el rostro, siendo internado en el hospital Español.

El coche de González, un Dodge 1.500, fue embestido por la locomotora Nº 850 que arrastraba vagones con pasajeros, en el paso a nivel sin barreras de calle Besares, en La Carrodilla. El convoy estaba a cargo del maquinista Hipólito Fernández.

Desbaratan pandilla de ladrones de automotores

Varios acusados son de San Juan

BUENOS AIRES, 22. (Telam). — Una pandilla especializada en la sustracción de automotores, cuyo jefe se suicidara a la vista de sus familiares antes de caer en manos de la justicia, fue atrapada por investigadores de la Policía Federal.

El bautismo delictivo de la gavilla se inició con el asalto a mano armada del Registro Nacional del Automotor, en abril de 1975, oportunidad en que sustrajeron gran cantidad de cédulas y títulos del automotor en blanco. A partir de entonces, en sucesivos operativos; los delincuentes lograron apoderarse de diez automóviles Peugeot 504; igual número de Ford Falcon; dos Fiat 600; cuatro Fiat 128; cinco Chevrolet "Chevy"; dos Chevrolet 400; dos Torinos; un Citroen Ami 8; dos Renault 4; un Valiant III, un Ford 46 de competición; dos camiones Mercedes Benz y un acoplado, por un valor global de varios miles de millones de pesos.

La Policía Federal, a través de su división Sustracción de Automotores, había detenido en 1975, en Carapachay, provincia de Buenos Aires, a Jorge Serruya, quien confesó haber participado en el asalto al Registro Nacional del Automotor juntamente con un tal Reynoso, muerto en la provincia de Buenos Aires.

Con los dotos proporcionados por Serruya se logró aprehender a Alberto García. Este según lo determinarían los investigadores, compraba documentación en blanco de los automotores a Serruya, para entregarla a Juan C. Ovanesoff, afincado en el barrio Norte de esta capital. Guillermo O. Mediano y Adán A. Galván, ambos domiciliados en Mar del Plata. Estos tres individuos eran los encargados de "levantar" los automotores para trasladarlos enseguida a lugares alejados de los sitios en que eran hurtados. Posteriormente fue detenido allí Angel Cheli, afincado en la capital de la provincia de San Juan, que operaba como nexo entre el jefe de los delincuentes y éstos.

Este sujeto, debidamente interrogado, confesó que en compañía de su hermano Telap Cheli y de Oscar E. Toledo y Héctor A. Salomón, vendían los vehículos sustraídos en la provincia de San Juan.

De inmediato partió hacia San Juan una comisión policial, que estableció la complicidad de Tomás O. Aballay en todas las fechorías, y que la jefatura de la gavilla era ejercida por Oscar Cardozo, sujeto de avería quien al ser descubierto por los investigadores optó por quitarse la vida con un arma de fuego en presencia de sus familiares, en su domicilio de Haití 1272, San Juan.

Se concretó también la detención de Luis Wuñac y Oscar Rodríguez, ambos afincados en San Juan, y César Cardozo hermano del malviviente suicidado) con residencia en la Capital Federal, todos vinculados con los hechos narrados.

Tres muertos en un choque en la ruta 2

LA PLATA, 22. (NA). — Tres personas resultaron muertas y una gravemente herida como consecuencia de un choque entre dos automóviles, ocurrido hoy en la ruta nacional número Dos, a la altura del kilómetro 243, en la jurisdicción de Dolores, según informó la policía de la provincia de Buenos Aires.

En ese lugar se embistieron el Falcon, conducido por Aquilino Portela, español, de 53 años, que viajaba en compañía de su esposa, María Delia Torreira, de la misma edad y nacionalidad, y el Taunus, que guiaba Benito Rodríguez, español como los anteriores, de 59 años, quien llevaba a su lado a Hugo Florio, de 36 años.

Como consecuencia del choque, el matrimonio Portela y Rodríguez fallecieron en el acto y Florio quedó gravemente herido, por lo que fue conducido al hospital de Maipú.

Los cadáveres de las tres víctimas, en tanto, fueron trasladados a la morgue de la localidad de General Guido.

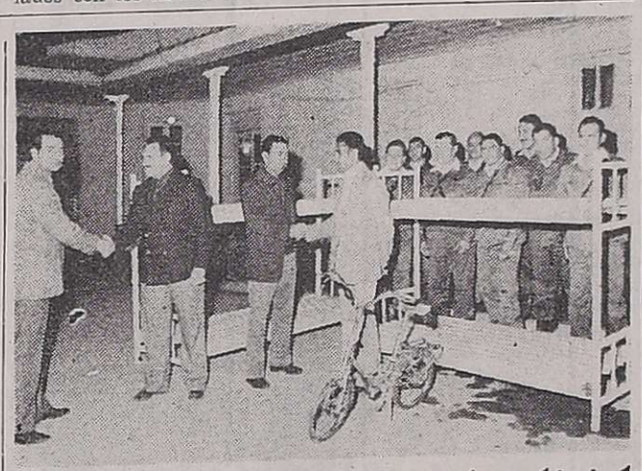

Donación de la mutual policial

La Asociación Mutual de Suboficiales y Agentes de la Policía de Mendoza efectuó una donación a la seccional 16ª Las Heras. Consistió en dos camas cuchetas y una bicicleta desarmable, para incluir esos elementos como premio de una rifa que tiene por objetivo reunir fondos para adquirir material faltante en esa repartición.

La donación fue recibida por el titular de la seccional, comisario Anselmo Gregorio Palacios, y el subcomisario Isaías Pereyra. Por la mutual policial, concurrieron el vicepresidente, Carlos Oviedo y Humberto Tonini. También estuvieron presentes en el sencillo acto, oficiales y suboficiales de esa dependencia.

Un peatón sufrió lesiones fatales al ser embestido

Un transeúnte que fue atropellado anoche por un camión en una esquina céntrica de esta ciudad, dejó de existir debido a graves lesiones cuando era trasladado al Hospital Central.

En la intersección de las calles San Juan y Garibaldi, alrededor de las 20.30, el camión Scania Bavis, modelo 1961, guiado por Juan Antonio Peregrina, llevó por delante a Humberto Antonio Quiroga, de 33 años, residente en Mariano Moreno 41 de Rodeo del Medio, quien falleció antes de arribar al hospital hacia donde se lo trasladaba con traumatismos de cráneo y tórax.

Esclarecen muerte de un peatón en General Alvear

GENERAL ALVEAR. — Este último fin de semana se registraron varios accidentes de tránsito con víctimas, algunas fatales, en los que los conductores de los distintos vehículos que protagonizaron esos hechos se dieron a la fuga.

En uno de esos hechos quedó tendido en el pavimento con una herida en el cuero cabelludo Hipólito Videla Aivarado, domiciliado en calle "G" sin número de este departamento. La víctima fue embestida en avenida Libertador Norte frente a establecimiento Alfa y su cuerpo fue encontrado tendido en el suelo boca abajo por personal de la Seccional 14ª, que fue alertada por un vecino de lo ocurrido.

Todo permitió suponer que Videla Alvarado fue embestido por un vehículo que circulaba por el lugar poco después de las 2 de la mañana del 18 del corriente. Con los pocos antecedentes que pudieron reunirse en el lugar, personal de la Seccional 14ª comenzó la pesquisa, la que dio sus frutos tres días después en horas de la tarde en circunstancias en que por ruta nacional 188 con dirección de marcha hacia el Este circulaba un camión Dodge 800, el que observado por personal policial respondía en algunas características a elementos que fueron encontrados en el lugar donde se produjo el accidente y homicidio investigado. Se llegó a estas pruebas luego de múltiples averiguaciones y dado que en el lugar del accidente se recogió un trozo de mica de color amarillo y un metal blanco, cromado, donde indica la marca perteneciente a un camión Dodge 800. Con estas pruebas, el conductor del vehículo fue trasladado a la repartición policial, donde se inspeccionó debidamente el rodado, constando que en el costado derecho faltaba la chapa identificatoria de la marca del vehículo y que el faro de la luz de giro del mismo costado se encontraba roto, concordando todo ello con los elementos encontrados en el lugar del accidente. El conductor del camión, sometido a interrogatorio, domiciliado en prolongación Santa Fe, Colonia Alvear Oeste de este departamento, quien apremiado por las evidencias en poder de los policías se confesó autor del hecho que costó la vida a Videla Alvarado. Relató que en circunstancias en que conducía el camión por la ruta 143, una curva antes de llegar al establecimiento Alfa, sintió que embistió a una persona y que en ese momento sólo atinó a seguir su marcha sin saber que hacer.

Por tener visas vencidas apresan a 10 chilenos

Diez ciudadanos chilenos fueron detenidos por personal de la Dirección Investigaciones por encontrarse con sus visas ya vencidas.

Los arrestados fueron identificados como Jorge Enrique Labra, Augusto Alfredo Fuenzalida, Jorge Antonio Vera Zuloaga, Carlos Enrique Valenzuela, Ricardo Francisco Benegas, Juvenal Dante Gutiérrez, Abraham Guillermo Valencia Lagos, Gladys Lucía Norambuena, Alberto Carlos Marcos Pichamun y José Javier González Neira. Todas estas personas quedaron a disposición de las autoridades de la Dirección Nacional de Migraciones.

Videla

(Viene de la Pág. 1ª)

tiguos de la Guarnición Aérea Córdoba.

Con la llegada del brigadier Agosti al Comando recién se tuvo noticias de su presencia en esta capital, ya que no se había informado acerca de su hora de arribo, así como del tiempo que permanecerá en nuestra ciudad.

A las 14.30, Videla abandonó la sede del comando local, acompañado por su comitiva, que estuvo integrada por el general Jauregui, jefe del Departamento III (Operaciones) del Comando General del arma, y el coronel Ortiz, titular del Departamento II (Inteligencia), además de sus ayudantes de campo, tenientes coroneles Sánchez y Vidal.

El regreso del general Videla se produjo a las 15, hora en la que el avión levantó vuelo de la pista de la Escuela de Aviación Militar en dirección a la Capital Federal.

Departamentales

Godoy Cruz

Obras de alumbrado público inaugurarán en V. Hipódromo

GODOY CRUZ. — Se inaugurará oficialmente hoy el alumbrado público en Villa Hipódromo. El acto se desarrollará a partir de las 19 en la intersección de calles Pellegrini y Della Santa y asistirán especialmente invitadas autoridades provinciales, nacionales, entidades comerciales e industriales del departamento y vecinos de la zona.

Esta obra que acaba de concluir la Municipalidad, forma parte del plan de remodelación total del alumbrado público y beneficiará a numerosas familias.

Los trabajos fueron realizados por la Cooperativa Eléctrica de Godoy Cruz, de acuerdo a la autorización conferida por los decretos municipales 691/75 y 41/76. Las luminarias fueron colocadas sobre columnas de 9 metros de altura con brazo pescante y bases de hormigón, instalándose en total 170 lámparas, 119 de 250 w. y 51 de 400 w.

El sector favorecido por el nuevo sistema de iluminación está comprendido por las calles Pellegrini, Laprida, Presidente Ortiz, Matienzo, Francia, Albarracín y Armani, desde Paso de los Andes a Boulogne Sur Mer y Alvear. Della Santa, Boulogne Sur Mer, desde Pellegrini a Armani.

Financiación

Las dos terceras partes del costo son solventadas por la Cooperativa Eléctrica, y el tercio restante lo costea la Municipalidad por medio de un préstamo especial de la Caja Nacional de Ahorro y Seguro. Los vecinos reintegran a la Municipalidad el tercio del costo de la obra, en 10 cuotas, cuyo monto será fijado de acuerdo a la parte proporcional de superficie y frente de cada propiedad. El Departamento de Electromecánica, dependiente de la Municipalidad, participó en la elaboración del proyecto y efectuó el control de la realización de las obras durante la etapa de ejecución.

Avenida Las Tipas

Por otra parte, están a punto de comenzar los trabajos de tendido del alumbrado en avenida Las Tipas, desde Carlos Pellegrini hasta frente a Gas del Estado. Se colocará allí, en un tramo de 1.200 metros, 36 luminarias de vapor de mercurio de 400 w., suspendidos al centro de la calzada. Las obras serán realizadas también por la Cooperativa Eléctrica de Godoy Cruz. La supervisión está a cargo del Departamento Electromecánico de la Municipalidad.

Corte de energía eléctrica se producirá hoy

GODOY CRUZ. - Agua y Energía Eléctrica suspenderá el servicio eléctrico hoy, de 12 a 13 aproximadamente, a los efectos de realizar mejoras en las instalaciones.

Será objeto de esa medida la zona comprendida por Primero y Segundo Barrio Trapiche, Fuch y Av. San Martín Sur e Ingenieros.

MAXIMA: 19,2ºC
MINIMA: 2,4ºC

La temperatura máxima del día de ayer en el aeropuerto El Plumerillo, fue de 19,2ºC, y se registró a las 16.15, mientras que la mínima de 2,4ºC, se anotó a las 6.30.

Durante el día:

	Temp.	H. Relat.
6 hs.	4,0ºC	81%
9 hs.	7.0ºC	74%
12 hs.	14,0ºC	52%
15 hs.	17,0ºC	51%
18 hs.	18,0ºC	46%
20 hs.	14,0ºC	56%

AVISOS FUNEBRES

AGRADECIMIENTOS

✝ **MARIA EMILIA G. DE MUÑOZ**
Q. E. P. D.
Falleció el 27-III-76.

Sus hijos, nietos y demás deudos, agradecen íntimamente a: Colegio Nacional de General San Martín, Escuela Nacional Nº 17 "Corrientes", provincial "San Martín", Casa Casat y Cía., Centro Técnico de Orientación Bibliográfica Ricardo Rojas, a amigos, vecinos y todas aquellas personas que hicieron llegar sus expresiones de condolencia, ofrendas florales, telegramas, coronas de caridad, notas de pésame, participaciones en los diarios, asistencia al velatorio y acompañamiento de sus restos a su última morada en el cementerio de San Martín.
23|4|F|62370|23|4

✝ **PEDRO FOSCHI. - Q.E.P.D.** - Falleció el 24 - III - 1976. - Su esposa, hijos, hijos políticos, nietos, hermanas, hermanos políticos, sobrinos y demás familiares, agradecen profundamente a vecinos, amigos y a todas aquellas personas e instituciones que de una u otra forma expresaron sus condolencias, asistencia al velatorio y sepelio de sus restos, e invitan a la misa que se oficiará en la parroquia San Miguel Arcángel de Las Heras el sábado 24 a las 19 horas.
23|4|C|305|23|4

MISAS Y FUNERALES

✝ **COSME JOSE LEVATINO**
Q. E. P. D.
Falleció el 23-IV-1967.

Su esposa, hijos, hijos políticos y nietitos invitan a la misa que para rogar por el eterno descanso de su alma se rezará hoy a las 9.30 en la Iglesia San Miguel Arcángel de Las Heras. Atención que agradecerán intimamente.
23|4|F|62631|23|4

✝ **ABDALA J. BADUI**
Q. E. P. D.
Falleció el 24-IV-1975.

Al cumplirse el primer aniversaro de su fallecimiento su esposa, hijos y nietos invitan a la misa que para rogar por el eterno descanso de su alma se rezará el día 25 de abril a las 20 hs. en la iglesia Nuestra Señora del Líbano, San Martín. Favor que agradecerán intimamente.
23|4|F|62369|23|4

✝ **SALVADOR ANDRES SANCHEZ PARERA. - Q. E. P. D. - Falleció el 27-IV-1971.** Sus padres, sus hermanas y Lilia Galar, invitan a fires. y amigos a la misa que por el eterno descanso de su alma al cumplirse el 5º aniversario de su fallecimiento se oficiará mañana a las 19.30 hs., en la iglesia de La Merced, de Maipú.
23|4|F|62359|23|4

✝ **JOSE AYUB. - Q. E. P. D. - Falleció el 21 - III - 1976.** - Esposa, hijos, hijos políticos, nietos y demás familiares agradecen profundamente a aquellas personas, amigos y vecinos que hicieron llegar sus expresiones de condolencia, notas de pésame, asistencia al velatorio y acompañamiento de sus restos, e invitan a la misa que se oficiará el día 24-4-76, a las 18 horas, al cumplirse un mes de su fallecimiento, en la iglesia de Nuestra Señora del Socorro, de Tupungato.
23|4|F|62794|23|4

✝ **VICENTE VIDELA. - Q. E. P. D. - Falleció el 23-III-76.** - Su esposa e hijos invitan a familiares y amigos a la misa que con motivo de cumplir el primer mes, de su fallecimiento se oficiará el sábado 24 a las 19.30, en la parroquia de Nuestra Señora del Carmen, Obra Don Orione. Villa Jovita, Godoy Cruz.
24|3|F|62809|23|4

✝ **FILOMENA DIAZ - Q.E.P.D. - Falleció el 10-III-1940 - INES CORTEZ de DIAZ - Q.E.P.D. - Falleció el 23-IV-1955 - C.A.S.R. y B.P.** - Su esposo, hijos, hijos políticos y nietos, invitan a la misa que para rogar por el eterno descanso de sus almas se oficiará el domingo 23 del corriente a las 20 horas en la iglesia de Nuestra Señora de Fátima. Favor que agradecerán eternamente.
23|4|C|116|23|4

✝ **ALBERTO PUEBLA. - Q. E. P. D. - Falleció el 15 - IV - 1975.** - Margarita Jean de Puebla y familiares, invitan a la misa que por el eterno descanso de su alma se rezará en San Francisco el sábado 24 a las 20 hs., rememorando el aniversario de su fallecimiento.
23|4|C|834|24|3

✝ **FLAVIO ORTEGA DE VELARDE. - Q. E. P. D. - Falleció el 24 - IV - 1973.** - Sus hijos invitan a familiares y amigos, a quienes lo conocieron eleven una oración a su querida memoria al cumplirse el 3er. aniversario de su fallecimiento y se rezará una misa en la capilla San Mauricio, el sábado 24 a las 20 horas.
23|4|C|342|23|4

✝ **GEORGINA BENVENUTO de RAMIREZ - Q. E. P. D. - Falleció el 8-VIII-1973** - Sus hijos y nietos invitan a familiares y amigos a la misa que en su memoria se oficiará hoy viernes, a las 19 horas, en la iglesia de Don Bosco, de ciudad. Favor que agradecerán intimamente.
23|4|C|514|23|4

✝ **MARIA DI MARCO VDA. DE ACCORDINO. - Q. E. P. D. - Falleció el 23-IV-1975.** - Sus hijos, hijos políticos y nietos invitan a la misa que para rogar por el eterno descanso de su alma y al cumplirse el primer aniversario de su fallecimiento se oficiará hoy a las 19 hs., en la Iglesia de Nuestra Señora de la Carrodilla. Favor que agradecerán.
23|4|F|62358|23|4

ORACIONES

✝ **VICENTE DUCI. - Q. E. P. D. Falleció el 23 - IV - 1965.** - Su esposa, hija, hijo político y nieto, ruegan a sus familiares y amigos eleven una oración en su querido recuerdo.
23|4|C|334|23|4

Espíritu Santo
Muchas Gracias
J. G. P.
23|4|C|508|23|4

¡Gracias Espíritu Santo!
POR LA GRACIA RECIBIDA
Antonia
23|4|C|332|23|4

Espíritu Santo
Muchas Gracias
J. G. P.
23|4|C|508|23|4

¡GRACIAS!
Espíritu Santo
POR EL FAVOR RECIBIDO
M. de C.
23|4|C|319|23|4

¡GRACIAS!
Espíritu Santo
POR LA GRACIA CONCEDIDA
V. R. C.
23|4|F|62892|23|4

¡Gracias!
Espíritu Santo
A.S.D. y D.A.G.
23|4|C|446|23|4

HORMIGONES
Para:
• CIMIENTOS Y BASES
• CONTRAPISOS Y PISOS
• PAVIMENTOS
• COLUMNAS, VIGAS Y LOSAS
• HORMIGON VISTO
ACEPTAMOS PEDIDOS DESDE 3 A 200 M3. DIARIOS
ENTREGA INMEDIATA
CALIDAD CONTROLADA
HORMILISTO
AVDA. de ACCESO 3292 (casi esq. Florida)
GUAYMALLEN - TEL. 261310 - 262435

LICITACIONES

MINISTERIO DE ECONOMIA
CORPORACION DE EMPRESAS NACIONALES
AGUA y ENERGIA ELECTRICA
EMPRESA DEL ESTADO
ADMINISTRACION REGIONAL CUYO
Licitación Pública Nº 22/75
"SEGUNDO LLAMADO"

Llámase a LICITACION PUBLICA para el día 12 de Mayo de 1976 a las 11 horas por la adquisición de trajes ambos para invierno y verano confeccionados en telas sarga peinada y tropical, colores grises y azules y gabanes.

PLIEGOS E INFORMES: Sección Compras - Av. San Juan Nº 470 - Mendoza.

VALOR DEL PLIEGO: Veinticinco Pesos ($ 25.00).

20|4|F|62006|24|4

GOBIERNO MILITAR EN MENDOZA
Ministerio de Bienestar Social
INSTITUTO PROVINCIAL DE LA VIVIENDA

Llámase a Licitación Pública, para el día y hora que a continuación se detalla, por la compra de materiales áridos, con destino a la FABRICA DE BLOQUES y EDIFICIO PROPIO I.P.V.:

EXPEDIENTE: 529-L 76 y 518-D-76 Ac.
DIA: 7/MAYO/1976.
HORA: 10.

Los Pliegos de Condiciones, se encuentran a disposición de los interesados, en la sede del Instituto Provincial de la Vivienda, sita en la calle Emilio Civit 642, en horario de 8 a 13.
21|4|62266|23|4

BANCO MENDOZA
Licitación Privada Nº 40/76-334
Contratación Servicio Provisión Diaria Sandwiches para Personal del Banco

Apertura: Día 3 de mayo de 1976, a las 10 horas.

Pliegos e informes. Dpto. Compras y Licitaciones del banco (Gutiérrez 51, subsuelo, Mendoza).
23|4|F|62761|24|4

EJERCITO ARGENTINO
LICEO MILITAR "GRAL. ESPEJO"

Llámase a licitación privada para la adquisición de víveres para racionamiento.

La apertura de las propuestas se efectuará en el Liceo Militar "General Espejo", el día 3 de mayo de 1976. Los interesados pueden solicitar los pliegos en la Sección Finanzas del Liceo Militar, Boulogne Sur Mer 2136, Mendoza, en el horario de 8 a 12 horas.
23|4|F|62765|23|4

ROPA IMPECABLE..?
APRESTO TEKO
OTRO PRODUCTO MAYEROSS S.R.L.
DISTRIBUYE EN MENDOZA: D.I.C.U. S.A.
ALVAREZ THOMAS 82
GODOY CRUZ - TEL. 222005

Acto literario de homenaje a Cervantes

Un acto literario dedicado a recordar el 360º aniversario de la muerte del escritor español Miguel de Cervantes y Saavedra, habrá hoy, a partir de las 19.30, en el Instituto Cuyano de Cultura Hispánica, Aristides Villanueva 389, ciudad, organizado por el Centro de Residentes Entrerrianos de Mendoza que cumple el 10º aniversario de su fundación.

El señor Luis A. Grandin hablará de "Impresiones sobre una vocación poética" y luego la profesora Lila L'Ocombre de Aples recitará poesías.

HOY 3 SHOWS
24 Hs.-2 Hs.-4 Hs
HECTOR GAGLIARDI
MARIA ALEJANDRA
ROXANA - VIKY - PUPPE
Y ESTELAR DESFILE DE STRIP-TEASSE
barrabás
CABARET - BOITE - SHOW
CHILE 924 - TEL. 247999

Documentales de los Estados Unidos

Hoy, a partir de las 19, en la sede de la Asociación Mendocina de Intercambio Cultural Argentino-Norteamericano, AMICANA, Rivadavia 488, ciudad, habrá una función de cine con la proyección de documentales cedidos por el Servicio Cultural e Informativo de los Estados Unidos.

Se exhibirán los siguientes cortometrajes: "El país de un presidente", (Texas); "Miren al Norte", (Universidad de Alaska) y "Horizontes Nº 176". (Puentes al sud).

La entrada será libre.

Amplióse el plazo de admisión de un certamen poético

Informó el Círculo de Mujeres Intelectuales de Mendoza que ha sido prorrogado hasta el 30 del actual, el plazo fijado para la recepción de obras poéticas, destinadas al concurso convocado por la entidad con el auspicio de la Municipalidad de Malargüe.

Recordó las bases de este concurso que son las siguientes: El certamen comprende la categoría A, para poetas residentes en Malargüe y categoría B, concursantes del resto de la provincia. El tema corresponde a "Riquezas naturales de Malargüe", de métrica libre, pudiendo participar los interesados hasta con dos trabajos por categoría.

TROZADERO Y FRIGORIFICO
María del Carmen
Matienzo 1067 - Guaymallén Tel. 259761
OFRECE PRECIOS SIN COMPETENCIA

BLANDA de 1ra. (cuadril - Palomita peceto - p. de pierna)	BLANDA de 2da. (nalga - bola de lomo - carnaza de cola y paleta)
el kg. $200	el kg. $180
COMPLETO (lomo y filet) el kg. $180	CORTE UNICO el kg. $120

Precios especiales a carniceros de carne, en carnes desposadas
ATENCION AL PUBLICO: LUNES A SABADO DE 7 A 13 Hs.
23|4|F|62764|25|4|A.

Exposición de homenaje a Guillermo Petra Sierralta

En el Museo Municipal de Arte Moderno será inaugurada hoy, a las 20.30, una muestra pictórica de homenaje al doctor Guillermo Petra Sierralta.

En esta exposición serán expuestos unos ochenta óleos de los que es autor el desaparecido propulsor de nuestras letras y artes plásticas, además de tres retratos de él realizados, uno por Orlando Pardo, otro por Roberto Cascarini y uno grabado por Víctor Delhez.

Petra Sierralta

Extensa y fecunda ha sido la actividad desarrollada por el doctor Guillermo Petra Sierralta en todos los campos en que distribuyó su quehacer. Desde 1923 lo contó LOS ANDES en su cuerpo de redacción. Alternó con el periodismo sus estudios primarios y universitarios. Fue crítico de arte en esa época de nuestra plástica y por añadidura escribía entonces preferentemente teatro. Sus obras se representaban en el Teatro Municipal, y otros escenarios. Su primer trabajo de este tipo data de 1923, su título: "Los pobres", por la compañía de Eduardo Campos. Otros títulos : "Sierras adentro", "Todo está dicho", "La correntada", "El gaucho Cubillos" y "Fogatas de San Pedro", obra esta puesta en escena por Pepe Ratti en el Municipal.

Como pintor trabajó hasta sus últimos días (falleció el 2 de febrero de 1975). Participó en muestras colectivas realizadas en La Plata, Buenos Aires y Mendoza y efectuó exposiciones individuales en nuestra ciudad, San Rafael y Mar del Plata.

Dictó cátedras en la escuela del Círculo de Periodistas de Mendoza en 1935-1936; en la Escuela Normal Mixta "Tomás Godoy Cruz" en la Escuela Superior de Periodismo de Mendoza y desde 1963 hasta su muerte fue profesor titular en la Facultad de Ciencias Jurídicas y Sociales de la Universidad de Mendoza (ICEI).

Editó varias obras: "La correntada" (1936), "Fogatas de San Pedro" (1938), "Sarmiento y el espíritu de Mayo" (1939), "Marcha sobre Buenos Aires" (1943, con el seudónimo de Justino Almada), "Ricardo Rojas al servicio de la argentinidad (1954), "Víctor Delhez, apocalipsis y danza macabra, grabados en colores" (1970) y "Pórtico de una libertad". En 1969 fue mencionado en el concurso de novela realizado por editorial Paidos de Buenos Aires, por su novela "Las vides de Wip".

Guillermo Petra Sierralta había nacido en San Carlos en 1903. Cursó estudios secundarios en el Colegio Nacional "Agustín Alvarez" y los superiores en la Facultad de Ciencias Jurídicas y Sociales de La Plata, de donde egresó como abogado en 1931. Fue diputado constituyente en 1943, 1948 y 1965; diputado provincial en 1943 y 1951; senador provincial en los períodos 1946-1950 y 1960-1962. Se desempeñó como secretario general de la Universidad Nacional de Cuyo en 1955-1956. Asimismo, tuvo actuación en el Círculo de Periodistas de Mendoza, el Círculo de Escritores, el Colegio de Abogados, el Instituto Cultural Sarmiento, la Sociedad Argentina de Escritores, la Fundación Ricardo Rojas, la Cruz Roja Argentina, la Sociedad de Artistas Plásticos y presidió la Federación Mendocina de Entidades Culturales, entre otras.

Concierto lírico en homenaje a Gildo D'Accurzio

Juventudes Musicales de Mendoza ofrecerá hoy, a partir de las 21, en el auditorio Galli, un recital lírico que tendrá el carácter de homenaje al señor Gildo D'Accurzio. Estará a cargo de la soprano Fenicia Malgioglio de Cangemi, quien será acompañada al piano por la profesora Beatriz Lilin de Piottante.

El espectáculo estará integrado por las siguientes canciones argentinas: "Te he soñado", "Triste me voy a los campos" y "Del rosal nace la rosa" de Julio Perceval con textos recopilados por Juan Draghi Lucero; "Día y noche" de Eliseo Castro y Atilio Anastasi; "Villa de Larca" de Eliseo Castro y Esteban Agüero; "Agua en la tarde" de Eliseo Castro y María G. de Montivero; "Esto es el campo" de Ariel Ramírez y Fernando Birri; "Piececitos" de Carlos Guastavino y Gabriela Mistral; "La rosa y el sauce" de Carlos Guastavino y Francisco Silva y "Canción del carretero" de Carlos López Buchardo y Gustavo Caravallo.

HOY
y todos las noches
La Bodega del 900
REVISTA SHOW
Gran Cena
su brillante espectáculo de luz y sonido con sus rutilantes figuras.
Ricardo Arnedillo
Oscar Divito
Juanito Figueroa
Héctor Gagliardi
Roberto Grandi
Freddy Quiroz
Rafael Rodríguez
Hugo Sabrozky
AVDA. ACCESO Y URQUIZA
VILLA NUEVA - GLLEN.
INFORMES y RESERVAS
TELS. 262773 - 262775
Amplia playa interna para estacionamiento

Casamientos

Quedará consagrado hoy, a las 12, en la parroquia de San Agustín, el matrimonio de la señorita María del Carmen Arias Corvalán y el señor Juan José Gomensoro Segura. Actuarán como padrinos por la novia, el coronel Luis Alberto Arias y su señora María Esther Corvalán Demaría y por el novio, la señora Lila Rosa Segura de Gomensoro y el doctor Juan Facundo Gomensoro, y como testigos de esta ceremonia, la señora Susana Simerán de Dumit y el señor Pedro Juan Bermejo.

—En la catedral de Nuestra Señora de Loreto se bendecirá hoy, a las 21.30, el casamiento de la señorita Beatriz Campoy Gutiérrez y el señor Hernán Lucio Funes Figueroa. Intervendrán como padrinos por la novia, el señor Manuel A. Campoy Serpa y su señora Noelia Gutiérrez y por el novio, el doctor Roberto Funes Urizar y su señora Gloria González Arenas, y como testigos lo harán los señores Roberto Funes Figueroa y Marcelo Campoy Gutiérrez. Fueron ayer testigos del acto civil, la señorita Eliana Russo y el arquitecto Hernán Martínez.

—Hoy, a las 20.30, en la capilla de Nuestra Señora del Perpetuo Socorro, de Chacras de Coria, se celebrará la boda de la señorita Norma Beatriz Castro y el ingeniero Carlos Daniel Merlo. Serán padrinos por la novia, el señor Germinal Castro y la señora Irma Castro de Díaz y por el contrayente, el doctor Alejandro Merlo y la señora Susana Merlo de Lucena. Testificarán esta ceremonia la señorita Adriana Beatriz Díaz y el ingeniero Daniel Vargas y del acto civil realizado ayer, la señorita María Cristina Bueno y el señor David Frenk.

—Será bendecido hoy, a las 21.30, en la iglesia La Purísima de los Padres Josefinos, de Villa Nueva, el casamiento de la señorita Lidia Cristina Aquilino y el subteniente José Luis Rafael Elst. Serán padrinos los señores José Aquilino y la señora Cecilia Ester Aquilino de Lavdergne y Rafael Eduardo Elst y su señora Lidia M. Camussi.

—La señorita Elina del Carmen Roldán Godoy y el señor Alberto Manuel Sad Portell, contraerán matrimonio hoy, a las 21.45, en la Basílica de San Francisco, ceremonia de la que serán padrinos los señores Nicolás Vicente Roldán y la señora Norma Isabel Moretti de Roldán y Alberto José Sad y su señora Manuela Portell.

—Se celebrará hoy, a las 20.45, en la Basílica de San Francisco, la boda de la señorita Mirtha Gloria López y el señor Alejandro Alberto Rodríguez. Actuarán como padrinos los señores Antonio A. Olmos y su señora Blanca D. López e Hipólito Rodríguez y su señora Marta A. Mayorga.

Misas de aniversario

Con una misa de acción de gracias ofrecida por familiares y amistades, que se rezará el próximo miércoles, a las 18.30, en la capilla del Colegio María Auxiliadora, celebrará el nonagésimo aniversario de su nacimiento la señora Elvira Godoy de Godoy.

—Con motivo de cumplir 80 años, la señora Hortensia Roldán de Díaz, sus familiares harán oficiar una misa de acción de gracias hoy, a las 20, en la parroquia de Nuestra Señora de los Dolores.

Independencia: hoy, concierto sinfónico

Hoy, a partir de las 21.30, en la sala del teatro Independencia, la Escuela Superior de Música de la Universidad Nacional de Cuyo, presentará a la orquesta sinfónica que ofrecerá un concierto con dirección del maestro Carlos W. Barraquero.

El programa que se podrá escuchar es el siguiente: "Nocturno" de Carlos López Buchardo; "Variaciones sobre un tema de Haydn "de Johannes Brahms, con la participación de las voces femeninas del Coro de Cámara; "Danzas polovetsianas de "El príncipe Igor" de Alexander Borodin y "Cuarta sinfonía en Si bemol mayor, Op. 60" de Ludwig van Beethoven.

El público tendrá libre acceso a la sala.

Notas sociales

Bodas de oro

Al cumplir mañana las bodas de oro el señor César Rossi y su señora Dominga Banco, sus hijos y nietos, mandarán rezar una misa de acción de gracias el domingo, a las 11, en la iglesia de la Sagrada Familia, de Villa Nueva.

Demostraciones

Para despedir a la señora María Ester García Peralta de Morán, que partirá a Europa, sus amigas le ofrecieron una demostración en una confitería céntrica.

—En obsequio de la señorita María Cristina de la Vega Güidice, del señor Enrique Fernando Vaccarezza Pott, que en breve contraerán matrimonio, el señor Guillermo Pott Godoy y su señora Elena Villanueva les brindarán hoy una copa de champaña.

Reuniones

El señor Armando Dedek y su señora María Victoria Appiolaza recibirán hoy a las amistades de su hija Liliana Estela, que cumple 15 años.

—Fue cumplimentada por sus relaciones en ocasión de cumplir años, la señorita Mónica Calb Holzeker.

—La comisión de damas del Hospital Español, que preside la señora María Salazar de Lerena, iniciará esta tarde sus actividades benéficas con un té que se servirá en el Club Español.

Misas de acción de gracias

Se rezará una misa mañana a las 10,30, en la basílica de San Francisco, para dar gracias por los 50 años de servicios continuados y ad-honorem prestados a la comunidad en la Liga Argentina contra la Tuberculosis por los doctores José C. Palma, Carlos G. Puga, Rogelio Clément, Donato Conte, Mario Santamarina, Fernando Trozzo, Samuel Voloschin y Juan Paviglianitti.

—Para rogar por la salud del señor Juan Carlos Blanco Barraquero, se oficiará una misa el domingo, a las 12, en la iglesia de la Compañía de Jesús.

Grupo de Oración del Padre Pío

Mañana, a las 8,30, en la capilla del Colegio María Auxiliadora, el padre Antonio Pena oficiará la misa que mensualmente ofrece el Grupo de Oración del Padre Pío para rogar por la paz, por los enfermos, por los necesitados y por la Santa Iglesia.

Aniversario

Con el objeto de celebrar el cincuentenario de la fundación de la Liga Argentina contra la Tuberculosis, se servirá una comida mañana, a las 21, en el Club El Círculo. Las adhesiones se reciben por los teléfonos 244062 y 245085.

Enfermos

Continúa enferma la señora Nedda Varaschin de Funes Villanueva.

—Operada con éxito la señorita Susana Elena Miri Ferrari.

—Es satisfactorio el estado de la señora Mirtha Bustos Quiroga de Mateu y el de su hijo Laureano.

—Se restablece luego del nacimiento de su hijo Juan Manuel, la señora Elba Jorgelina Alonso Palma de Pizarro.

Viajeros

A Córdoba el doctor Mariano Ramírez y su señora Clelia Chaluleu.

—De Chile los doctores Felipe Mauricio y su señora Nidia Moretti y Gustavo Luis Mauricio y su señora Clara Viani.

—De Villa Mercedes, San Luis, el capitán Carlos Alberto Bunge Villanueva y su señora Graciela Varillas Bahamondes.

—De Buenos Aires el señor Ronald E. Martín, su señora María Elina Nieva Arenas y sus hijas Patricia y Carola.

—A Buenos Aires el mayor Enrique Gómez Saá y su señora Dora Gómez Palma.

Misas y funerales

Se oficiarán misas:

Hoy, a las 10, en la basílica de San Francisco, por el alma de fray Manuel Berardo Arias. Posteriormente se descubrirá una placa recordatoria en el panteón de la comunidad franciscana, en el cementerio de la Capital.

—Hoy, a las 19, en el templo de San Juan Bosco, por el alma de la señora Georgina Benvenuto Goldsack de Ramírez.

—Hoy, a las 20, en la parroquia de Nuestra Señora de Fátima, por las almas de Filomena Díaz e Inés Cortez de Díaz.

—Mañana, a las 20, en la iglesia de la Compañía de Jesús, por el alma de la señora Adilia Ara de Calle.

—Mañana, a las 20, en la parroquia del Inmaculado Corazón de María, por el alma del señor Lisardo Montero Díaz.

Quijotes CONFITERIA
COMUNICA A SU DISTINGUIDA CLIENTELA QUE EN EL DIA DE LA FECHA EL LOCAL HA SIDO CEDIDO AL
SKAL CLUB INTERNACIONAL
PARA LA RECEPCION Y COCKTAIL DE LAS DELEGACIONES QUE VISITAN NUESTRO PAIS
Quijotes CONFITERIA
SARMIENTO 17 - TEL. 231726 - MENDOZA
REPUBLICA ARGENTINA

Hostería
CERRO DE LA GLORIA
ZOOLOGICO

HOY
Super Cena Show
con
JEAN DUVAL
y su órgano de ensueño
* Jhonny Trinidad
* Ibis Luccetti de Ceparo
* Hnos. Olguín
Anima:
ELENA GARCIA GODOY
RESERVE MESA AL TEL. 250130

Programas de Radios y TV

Ofrecemos a continuación los programas de acuerdo con el detalle que nos han suministrado las respectivas teleemisoras y radios locales

Canal 7 - Mendoza

12.15 Carta de ajuste con música selecta.
12.25 Apertura y Santoral.
12.30 Meteoro.
13.00 Noticiero 7 primera edición.
13.30 Matinée primera sección, hoy: "Desafío al miedo" con Stabley Baker, Sean Connery y David Mc Callum.
16.00 Matinée segunda sección. hoy: "Despedida de soltero" con Don Murray, Jack Warden, Carolyn Jones.
17.30 Alguna vez, algún día.
18.00 El show de los Tres Chiflados.
19.00 Noticiero 7 en directo.
19.30 El súper-agente 86.
20.00 Noticiero 7 - Segunda adición.
20.30 El Metropolitano de fútbol en directo: Bánfield vs. Ferrocarril Oeste.
22.50 Esto es cultura.
23.25 El Gran Chaparral.
0.30 Palabras para Recordar - Secret. Medios Comunic.

VINOS GAR GAN. TINI
SIEMPRE BUENOS SIEMPRE IGUALES

Canal 9 - Mendoza

12.30 Noticiero en directo.
13.30 La hora de Andrés.
15.00 Maverick.
16.00 Ben Casey.
17.00 Telescuela primaria.
17.30 Julieta y los chicos.
18.00 Príncipe planeta y capitán marte.
19.00 Valle de Pasiones.
20.00 El detective millonario.
21.00 Noticiero nueve.
22.00 Extraño interludio: con Susana Campos.
23.30 Su cine particular.

EL VINO COLOR amor!

LRA 6 y LRA 34
Radio Nacional - Mendoza

6.00 Informativo.
6.05 Música para el amanecer.
6.30 Efemérides argentinas.
6.35 Por los senderos de la patria.
7.00 El Santo Rosario.
7.10 Por los senderos de la patria.
7.30 Panorama informativo (LRA Buenos Aires).
7.45 Música típica.
8.00 Notas y música para usted.
9.00 Informtivo.
9.05 Variedades musicales.
9.30 Boletín cultural.
9.35 Variedades musicales.
10.00 Informativo.
10.05 Instituto Nacional de Vitivinicultura.
10.20 Estampa ciudadana.
10.30 Pasaporte a la música.
11.00 Informativo.
11.05 Danzas y cantares nativos.
11.30 Dirección de Defensa Civil.
11.35 El cofre de las melodías.
12.00 Informativo.
12.05 Folklore en Nacional.
13.00 Informativo (LRA Buenos Aires).
13.15 Pequeñas joyas musicales
13.30 Boletín Gobierno de Mendoza.
13.35 Concierto de melodías.
14.30 Música para todos.
15.00 Informativo.
15.05 Selección típica.
15.30 Cita en París.
15.45 Jazz.
16.00 Informativo.
16.05 El libro leído para Ud.
16.20 Danzas argentinas.
16.30 Medios de Comunicación Social.
16.40 Cantar de las Américas.
17.00 Panorama informativo (LRA Buenos Aires).
17.15 Concierto de la tarde.
18.00 Informativo.
18.05 Tango y folklore.
18.30 Boletín cultural.
18.35 Ruta musical.
19.00 Informativo.
19.05 Orquestas famosas.
19.30 Servicio Social Internacional.
19.35 Selectas melodías.
20.00 Informativo.
20.05 Selección temas argentinos.
20.30 Festival Casals.
21.00 Panorama informativo (LRA Buenos Aires).
21.15 De nuestra discoteca.
21.30 Concierto nocturno desde Teatro Independencia UNC
23.00 Simplemente... para recordar.
23.40 Oraciones siglo 20.
23.45 Informativo.
24.00 a 6.00 Desde Mendoza... junto a usted.

VINOS GAR GAN. TINI
SIEMPRE BUENOS SIEMPRE IGUALES

CINES Y TEATROS

CENTRO

AVENIDA - Hoy de 14 a 24 hs.: "TRAPECIO" y "VERACRUZ".

AMERICA - Hoy de 14 a 24 hs.: "CONTACTO EN FRANCIA Nº 2" y "POLICIA CON FALDAS".

CENTER - Hoy de 13.45 a 24 hs.: "EL ALGUACIL DEL DIABLO" y "EL NIÑO Y EL TORO".

CINEMA - Hoy de 13.45 a 24 hs.: "LOS DIEZ MANDAMIENTOS".

CITY - Cont. de 14 a 24 hs. "LA MAS GRANDE HISTORIA JAMAS CONTADA" - Además Variedades.

CONDOR - Hoy de 14.10 a 24 hs.: "EL GORDO DE AMERICA", además "TRIANGULO DE CUATRO".

LAVALLE - Hoy de 14.30 a 24 hs.: "LA ULTIMA NIEVE DE PRIMAVERA" y "LA BATALLA DE LOS SEXOS".

LUXOR - Hoy de 14 a 24 hs.: "ESCALERA DE CARACOL" y "CONTRATO EN MARSELLA".

OPERA - Hoy de 13.45 a 24 hs.: "CARRERA CONTRA EL DIABLO" y "MANDINGO".

PREMIER - Hoy de 14 a 24 hs.: "PROYECTO ANIQUILACION" y "DE LA PRIMAVERA AL VERANO".

REX - Hoy de 13.30 a 24 hs.: "EL REGRESO DE LA PANTERA ROSA" y AHORA ME LLAMAN EL MAGNIFICO".

SELECTRO - Hoy 21.15 hs.: "CARRERA CONTRA EL DIABLO" y "MANDINGO".

AUTOCINE BROADWAY - Hoy 21 hs. "NADA" y "LA MANDARINA".

GRAN AUTOCINE MENDOZA. - Hoy 21 hs.: "CARAMBOLA" y "CINCO LOCOS MOSQUETEROS"

EL CERRO CINE AUTO - (El Challao). - Hoy 21 hs.: "PERFUME DE MUJER" y "JUANITA NALGAS DE ORO".

GODOY CRUZ

CEC - Hoy 21 hs. "Belle Star la pistolera del Oeste" y "Asalto violento".

PLAZA - Hoy 21 hs. "El gran escape" y "Capitán apache".

SPORTSMAN - Hoy 21.15 hs. "Perfume de mujer" y "Camorra".

GUAYMALLEN

VICTORIA - Hoy 21 hs. "Los Angeles también comen porotos" y "Hijo del Torbellino".

LAS HERAS

BELGRANO - Hoy 21.15 hs. - "Un árbol de hojas rosas" y "Un loco lindo en Nueva York".

MAIPU

IMPERIAL - Hoy 21 hs.: "El retorno del dragón" y "5 locos en la guerra".

ARGENTINO - Hoy a las 21.15 hs. "Borsalino y Cía" y "Sexo loco".

PALMIRA

COLON - Hoy 21.15 hs. "El último aventurero" y "Ku-Fú de Sicilia con furor".

SAN MARTIN

CERVANTES - Hoy 21.15 hs.: "El imperio de los tiburones" y "Cartouche".

MAYO - Hoy 21.15 hs. "El Samurai" y "Digby el perro más grande del mundo".

MONUMENTAL - Hoy 21 hs.: "La cola del escorpión" y Esa especie de amor".

RIVADAVIA

ARGENTINO - Hoy 21 hs. "Nazareno Cruz y el lobo" y "Nino"

DUCAL - Hoy 21.15 hs. "Dinero sangriento" y "Bullit".

SAN RAFAEL

IDEAL - Hoy, 14 a 24 hs.: "Infierno en la torre" y "Variedades".

LA CONSULTA

REAL - Hoy 21 hs. "Operación trueno" y "Manos sucias sobre la ciudad".

LaCasona
VIERNES, SABADO Y DOMINGO
CON LA ACTUACION ESTELAR DE
HERMANOS MATURANO
Dos para el folclore
ROBERTO GRANDI
La voz mayor de Bs. As
MARTES, MIERCOLES Y JUEVES CENA SHOW BAILABLE
en la animación del espectáculo la gracia y simpatía riojana de
MARIANO MORENO
GRAN ELENCO
San Martín Sur 905 • Teléf. 224344 Godoy Cruz *RESERVE MESA DESPUES DE LAS 18

AVISOS CLASIFICADOS

Compra y Venta de Propiedades

MIGUEL LABANCA

VENDE

Gral. Plaza 763 - Tel. 215717

HERMOSA mansión, fina terminación recest. madera maciembrada y carpenter - jardines - placares cedro, 315 m. sup. cub. 3 dorm. 4 baños pleno estud. garaje, cocina, anexo - cocina, dependencias, s|calle Granaderos. Desocupada, una joya.

DEPARTAMENTO Kolton 4to. piso 86m. sup. cub. 2 dorm. 2 entradas - céntrico, parquets, placares, 2 baños etc.

OFICINA 36 m. sup. cub. alfomb. cort., div., metalica, baño, mucha categoría s|calle Godoy Cruz. Ciudad.

23|4|C|299|23|4

LOTES VENDEMOS

BARRIO Batalla del Pilar. - Godoy Cruz. 241,90 m2. frente 11 m2. Agua y luz. - T. $ 500.000. Contado y facilidades.

6ª SECCION, muy bien ubicado, 10 x 16. T$ 1.500.000. Contado y facilidades.

S|AVENIDA de Acceso esquina Allayme 231 m2. - T. $ 800.000. Contado y facilidades.

—Disponemos de más Lotes—

Inf.: C. E. Barrera Oro

MITRE 1378 - CIUDAD

23|4|F|62821|23|4

A ANTISISMICA, 2º Bº de Comercio, Godoy Cruz, vendemos. P. baja: cocina, living comedor, patio. P. Alta: 3 dormitorios, hall, baño. T$ 1.900.000. Contado y facilidades. (Se recibe automóvil, camioneta, etc.). Inf.: C. E. Barrera Oro. Mitre 1378. Ciudad. -

23|4|F|62849|23|4

A-CA-RA Inmobiliaria, compra urgente casas, departamentos, lotes, fincas, negocios, etc. Gutiérrez 732. Mza. T. 256739.

8|4|F|59571|Pte.

A ESTRENAR soberbio chalet americano, barrio Santa Ana; living comedor, 3 dormitorios, placares, baño, cocina comedor, garaje, jardín y amplio patio, $ 2.700.000. 9 de Julio 1030. Local 3. Ciudad.

23|4|F|62859|23|4

A PROPIETARIO compramos casas, departamentos, lotes, fincas. Godoy & Pelaia. Máxima seriedad inmobiliaria. Gutiérrez 585. T. 258543 - 251597.

13|2|F|44635 Pte.

A PROPIETARIO compro urgente hoy mismo, chalet zona residencial o departamento céntrico, para extranjero. - Hasta m$n. 450.000.000. Tel. 244790.

20|4|F|62125|23|4

A PROPIETARIO compro casa bien ubicada, 5ta., 6ta. ó Bombal. - F. J. Sapunar. - San Lorenzo 315. Tel. 290457.

20|4|F|62106|28|4

A DEPARTAMENTO vendo a particular categoría, semidecorado, aire acondicionado, edificio San-Cor. Gutiérrez 158, Cdad. Oportunidad excepcional. Tratar 9º piso. Portería. Sr. López.

22|4|C|163|23|4

A ESTRENAR departamento 5ta. Sección vendemos, 1|comedor, 1 dormitorio, cocina, baño. Godoy & Pelaia. Tel. 258543 - 251597.

23|4|F|62811|23|4

A ANTISISMICA una planta 6ta. Sección, z|residencial, c|americana. Teléfono 3 dormitorios, 3 baños. Terraza, dep|servicios, total contado 5.000.000 Navarro Tel. 251410.

23|4|T|04614|23|4

A Bº BOMBAL desocupado. Entrega inmediata, 3 dormitorios. Placares piso parquet, un chiche. Artefactos, amplio living comedor, tic o modidades. T|$ 4.000.000, contado y facilidades. Navarro Tel. 251410.

23|4|T|04613|23|4

A HERMOSO departamento en San José 2 dormitorios, comedor, cocina, baño instalado, grande, patio embaldosado. 670.000 total, con facilidades. Godoy Cruz 1933. San José.

23|4|C|427|23|4

A INTERESADO directo compro departamento 1 ambiente céntrico. Avenida España 1056.

23|4|C|441|23|4

APROVECHE 5ª Sección, amplio departamento, patio, facilidades. Guarna. Olascoaga 389. Ciudad.

21|4|C|752|23|4

ANTISISMICA, 3 dormitorios, con placard dependencias, cochera. - Barrio Mercedes Infanta. Total 170.000.000 o permuto por otra cerca Plaza Las Heras. - José Federico Moreno 1575.

22|4|F|62662|23|4

ANTISIMICA Barrio Suárez G. Cruz 2|dormitorios vendo, pesos 140.000.000 total facilidades. Bragazzi. Paso de los Andes 1880. Godoy Cruz.

23|4|C|306|23|4

ANTISIMICA estrenar frente Barrio Bancario G. Cruz 3|dormitorios vendo. Bragazzi. Paso de los Andes 1880. Godoy Cruz.

23|4|C|306|23|4

ATENCION excepcional terreno ideal industrias vendemos, salida a Carril Rodríguez Peña y a Acceso Este, 25.000 m2., Total o fraccionado. Frente: 125 metros. Informes Godoy & Pelaia. Gutiérrez 585. Tel. 258543 - 251597.

23|4|F|23|4

ATENCION vendo y alquilo varias casas. Godoy Cruz 704. Local 3. San José.

23|4|C|426|23|4

ANTISISMICA a estrenar, 2 dormitorios, vendo contado. Total 100.000.000 m|n. Otra, chalet 3 dormitorios, amplísimo, c|facilidades. Total 350.000.000 m|n. - Carril Nacional 6740. Rodeo de la Cruz.

23|4|F|62855|23|4

ANTISISMICA 2 plantas en Godoy Cruz, 2 dormitorios, living comedor, 2 baños, garaje, patio, todos los servicios, $ 2.350.000. - 50% al contado, saldo un año. San Martín Sur 80. Godoy Cruz. 221087.

23|4|F|57480|23|4

ANTISISMICA Godoy Cruz, Barrio Parque, 3 dormitorios, 400 m2. Contado 150.000.000 y facilidades. Moreno Vivienda. T. 225842.

23|4|F|57491|23|4

ANTISISMICA en construcción, metros Hospital Español, 500 m2. Total $ 320.000.000. Moreno Vivienda. T. 225842.

23|4|F|57490|23|4

ANTISISMICA Barrio Bancario. - Oportunidad, 2 dormitorios, entrada vehículo. Contado 110 millones. Total 160.000.000. Moreno Vivienda. T. 225842.

23|4|F|57488|23|4

APROVECHE espléndido departamento frontal desocupado. Rivadavia, metros San Martín. 2 dormitorios, baño privado y principal, dependencias. - Pesos 4.900.000 financiado. Puebla. - 244043.

23|4|T|4641|23|4

ALGARROBAL, 2 has. parral tinta, 2 Has. chacra, casa, pozo electrificado y derecho riego, vendo. Carril Nacional 6740. - Rodeo de la Cruz.

23|4|F|62853|24|4

BUENA casa en Godoy Cruz. Bº B. del Pilar, 3 dormitorios, dependencias de servicio, cochera, patio, parral, jardín, con planos aprobados para 2 plantas. San Martín Sur 80. Godoy Cruz. - 221087.

23|4|F|57481|23|4

COMPRO, vendo: lotes, casas, departamentos, negocios. "Benturino". Colon 669. 246927. Lugones.

19,4|F|61929|24|4

CASITA material en Las Heras, faltan terminaciones. 2 dormitorios, cochera dependencias. Total 120.000.000 contado y facilidades. José Federico Moreno 1575.

22|4|F|62660|23|4

COCHERAS sobre Colón al 600 las últimas $ 100.000 contado. Mitre 685. Mendoza.

23|4|T|04596|24|4

COMPRO finca propietario 2 a 20 hects. Operación inmediata. Tel. 261973.

23|4|F|62789|23|4

CASA mixta 6ta. Sección. Moldes 224, 2 dorm. garaje, contado y facilidades. M. Stella. P. Mendocinas 1071, local 3 Mza.

23|4|C|337|23|4

CASA corte antiguo 5ta. Sección salón pinegocio. Contado, saldo 2 años. M. Stella. P. Mendocinas 1071. Local 3 Mza.

23|4|C|337|23|4

COMPRO departamento céntrico amplio, o casa hasta pesos 1.000.000.000. - Teléfono 255993.

23|4|C|414|23|4

CIUDAD Mitre y Lagomaggiore casa 3 ambientes, garaje, dependencias. Total $ 1.750.000. Contado 50% saldo convenir. Teléfono 252019.

23|4|T|04616|23|4

COMPRO finca uvas tintas 1ª zona Maipú - Luján. Compro casa plan banco. Tel. 243298.

23|4|C|440|23|4

CON $ 850.000, saldo cuotas, total $ 900.000, vendo casa ladrillos, a 200 metros plaza, recibo auto chico o lote. Félix Suárez 884. Villa Nueva.

23|4|C|459|23|4

CASA antisísmica en San José, 2 dormitorios y demás, patio grande. Garibaldi 7, piso 6º, Of. 16.

23|4|F|62825|23|4

CASA 2 dormitorios, para arreglar, a 1|2 cuadra T. Benegas, Godoy Cruz. Llaves: Gómez Mansilla - Chile 838. T. 290585.

23|4|F|62822|23|4

CASA quinta, Benegas, 1.500 m2, s|pavimento, 3 dormitorios, dependencias, viña, frutales. Gómez Mansilla. Chile 838. Teléfono 290585.

23|4|F|62823|23|4

CASA mixta en Las Heras, 2 dormitorios, comedor, cocina amplia, baño instalado, patio. - $ 1.200.000. Garibaldi 7, piso 6º, Of. 16.

23|4|F|62826|23|4

CASA 2 plantas vendo en V. Nueva, 3 dormitorios y dependencias. J. Morelli. Tel. 258006.

23|4|C|483|23|4

CASA Dorrego, dos dormitorios, dependencias. Facilidades. Tel. 215085.

23|4|C|488|24|4

COLON al 500 de Godoy Cruz vendo hermosa casa corte antiguo, 3 dormitorios, living comedor, porch, patio, parral, frutales, garaje, jardín y departamento interno 2 dormitorios y dependencias, todos los servicios. - San Martín Sur 80. Godoy Cruz. - 221087.

23|4|F|57483|23|4

COMPRO antisísmica en Godoy Cruz, urgente, t|servicios, pavimento. - Ofrecer al teléfono 221087.

23|4|F|57482|23|4

CARRIZAL, vendo lote 1.000 mts. TE. 243786. Acepto auto.

23|4|C|495|25|4

CASA Rodeo de la Cruz, 3 dormitorios. Recibo vehículo. Andes. Dorrego 123. 242917.

23|4|C|511|23|4

CENTRALISIMA, Rivadavia 700, casa antigua, valor terreno, 11 x 30,90; Chacras de Coria, lote excepcional, 51,27 x 24,75; 1.364 m2., facilidades. Godoy Cruz 200 local 33 m2. Vende: Canizo Puebla. T. 247949.

23|4|F|62840|23|4

CON 50% finca, 9 hectáreas, d. agua, casa, luz, animal, herramientas. Los Corralitos, Guaymallén, pavimento a 400 metros. Véala, escucho ofertas. Juárez. Tel. 262650. (Atiendo sábados todo el día). Libertad 885. Villa Nueva.

23|4|F|16029|23|4

CON $ 550.000 casita ladrillos, agua, luz, todo cerrado, revocado, amplio salón, 2 habitaciones, baño, colectivos, calle Godoy Cruz a 50 metros. Véala. Escucho ofertas. Juárez. Tel. 262650. (Atiendo sábados todo el día). Libertad 885. Villa Nueva.

23|4|F|16030|23|4

CASA QUINTA, Algarrobal, 1.200 metros, todo parral, con casa, muy buenas condiciones pesos 800.000 total. Oportunidad. Mini. Bandera de los Andes 2829. Tel. 261644.

23|4|F|62851|23|4

CASA con departamento otras en Dorrego. Apto para residencial. Espejo 853, Dorrego, Guaymallén. Atención de 16 a 20 horas.

23|4|C|525|25|4

COMPRO urgente casa en ciudad alrededores, preferibles ambientes amplios. Informes 252802.

23|4|C|515|23|4

CHALET seminuevo, living-comedor, gran cocina, artefactos modernos, 3 dormitorios c|placares grandes, patio con toldo aluminio, cochera cubierta, etc. en Dorrego. Total $ 3.200.00. Permuta por mayor valor. Gómez Mansilla - Chile 838. T. 290585.

23|4|F|62824|23|4

CHALET nuevito, G. Cruz, cerca Panamericana, garaje, patio, servicios. Vendo m$n 220.000.000 Recibo automóvil. Guillermo

CASA PREFABRICADA

VERLA ES COMPRARLA

Exposición: Ceretti 250 (50 mts. Avda. San Martín). Godoy Cruz. Mendoza.

Horario de atención: Todos los días de 15 a 20.

Ventas: Localización Construcciones s. r. l. (e. f.) Avda. Libertad y Pedro del Castillo

Teléfono 262557 - Villa Nueva - Guaymallén - Mza.

23|4|F|62796|25|4

NECESITO Oficiales Torneros

COMPETENTES

Para trabajos diversos de tornería. Inútil presentarse sin experiencia. De 9 a 20 horas.

TROPERO SOSA 896 - SAN JOSE - GLLEN. - MZA.

22|4|F|62674|24|4

A Chacarero o Interesado

CON SEMILLA AJO OFREZCO TIERRA Y AGUA EN ABUNDANCIA PARA SIEMBRA. ZONA ALTO CHPANAY - O COMPRO SEMILLA

TELEFONOS: 242109 - 243133 - 221048

23|4|F|62817|23|4

AUTOS USADOS

Automóviles

Opel K. 180	75
Dodge 1,8	75
Dodge GT 90	75
Dodge 1500	74
Dodge GTX	74
Fiat 128 Rural Familiar	74
Polara Cupé	73
Renault R-12	73
Fiat 128	73
Fiat 125 Cupé	72
Fiat 128	72
Dodge Coronado	71
Dodge 1500	71
Chevy SS Cupé	71
Ford Falcon	71
Peugeot 504	70
Dodge Polara	69
Dodge Coronado	68
Citroen 2CV	68
Fiat Rural 1500	65
Fiat 1100	62

Camionetas

Peugeot	71
Ford F-100	67
Chevrolet	73
Rastrojero	69
Fiat 1500	70
Chevrolet	69

Permutas - Financiaciones - Recibimos Documentos de Uva - Vino.

PRIMO MESCHINI S.A.

CONCESIONARIO DODGE

Rioja 1448 - San Juan 1457

Tel. 250800 Mendoza

23|4|F|23|4

ORO

Compramos

18 K. 500 - 24 K. 780

12 K. - 16 K.

9 DE JULIO 1455

Oficina 3 - Interna

20|4|C|548|23|4

PLANOS

Proyectos, Cálculos, Ampliaciones, Tinglados. Rapidez, Seriedad. - Garibaldi 118 - 1º P. Oficina 3 - Mendoza

11|4|C|394|25

CUERO

CHAQUETAS, GABANES, TAPADOS de napa, gamuza, gamulán, ventas para ambos sexos. Boutique Sur Mer 1677 - Inclus Sábado de 8,30 a 13 hs.

31|3|C|118|27|4

JOSE BUZIO LTDA.

CONTINUAMOS CON NUESTRAS OFERTAS POR SECCIONES

SANITARIOS

CODO galvanizado de ½ pulgada	$	37,00
TEE galvanizado de ½ pulgada	$	34,00
CAÑO galv. ½ pulg. Acindar 6,40m. c/u.	$	880,00
CAÑO galv. ¾ pulg. Acindar 6,40m. c/u.	$	1.190,00
CAÑO de cemento 0,102x1m. albañal ..	$	135,00
CAÑO de cemento 0,102x1m. aprobado .	$	181,00
AZULEJOS marfil San Lorenzo de 1ra.	$	950,00
VALVULA exclusa de bronce de ½ pulg.	$	617,00
LLAVES de bronce p/gas de ½ pulg. .	$	529,00

en nuestras dos direcciones:

AVDA. SAN MARTIN 621/41 - MENDOZA y

AVDA. Bra. DE LOS ANDES 4399 - VILLA NUEVA

21|4|C|836|23|4

VENDO

Casa corte antiguo en muy buen estado, 400 metros terreno, sobre calle Chile a metros Videla Correa. Contado y facilidades. Rioja 1927. Carlos M. Sánchez.

21|4|F|62487|23|4

VENDO

Super Mercado con todas sus maquinarias, trabajando muy bien. - Recibo permuta casa o finquita.- CARLOS M. SANCHEZ - Rioja 1927

21|4|F|62484|23|4

Contratistas

5 Has. PARRAL

nuevo en producción

10 Has. CHACRA

zona Santa Rosa. Interesante porcentaje. Detallar referencias a Pte. Restante C. T. (8). Diario LOS ANDES.

23|4|C|296|24|4

SALON

Céntrico necesitamos alquilar 7x10. Para mueblería de Buenos Aires. Llamar: 21877 - 255813. Acepto intermediario.

23|4|C|534|23|4

R. 12 - 71

PARTICULAR VENDE

9 de Julio 1357. 3º P. Dto. 5

De 10 a 20 hs.

23|4|C|430|23|4

Acarreo Uvas

Ofrecemos cuadrilla cosechadores, con 3 camiones. Beltrán 2879 - Las Heras - Teléfono 250430.

23|4|C|537|23|4

Retirados de las FFAA y/o Policiales

Requiere empresa industrial de nuestro medio, para desarrollar tareas de vigilancia en portería. Dirigirse por carta manuscrita detallando antecedentes a: Poste Restante R. (9) Diario LOS ANDES.

23|4|C|539|23|4

ORO

COMPRO - SUPERO OFERTA

Su consulta no molesta

NECOCHEA 62 - L. 15 - GRACIAS

20|4|C|548|23|4

LADRILLONES

— $ 6,00 c/u. —

Ripio y Arena

$ 800 el m3., vendo puestos en obra. Pedidos al TELEFONO 262109

19|4|C|305|23|4

CHAPA

GALVANIZADA LISA VENDO

Bandera de los Andes 2119

20|4|C|407|26|4

Vendo - Permuto

Camión Bedford - Mod. 66

Con volquete, muy buen estado, con trabajo en Mendoza. SAN MARTIN 145 — LAS HERAS — TELEFONO 216980

22|4|C|207|23|4

SE NECESITAN Camiones Fleteros

ACARREO MINERALES USPALLATA - MENDOZA

PELLEGRINI 1466

GODOY CRUZ — MENDOZA

13|4|C|695|24|4

HIERRO

DE CONSTRUCCION Nº 4,2 AL 25

OFERTA: TECHO PLAST tambor 200 litros $ 11.000

EMULSION COLA tambor 200 litros $ 4.000

VARILLA Nº 8 $ 430.

CORRALON AVENIDA

San Martín 145 — Las Heras — Teléfono 216980

GOBERNADOR GONZALEZ y VIDELA CASTILLO - CIUDAD

19|4|C|279|25|4

MADERA DE ALAMO

VENDO 50.000 PULGADAS, SECA

Catamarca 1263 - Las Heras

23|4|C|294|24|4

¿ORO?

Si a nosotros nos vende ¡Mejor para usted! Suba 2 pisos. — 9 a 13 y 16.30 a 20 horas. — SAN MARTIN 913. - PISO 2. LOCAL 12.

10|4|F|60007 Pte.

COMPRO LOTE

En zona residencial, 5ª - 6ª Sección o Godoy Cruz. Superficie 200 a 300 m2. Particular: Tel. 230827 - Mitre 1860 - Ciudad.

22|4|C|162|23|4

VENDEDORES

VIATICOS PAGOS - ALTAS COMISIONES - PRESENTARSE: HOTEL REX. H. Yrigoyen 60. SAN RAFAEL. Sr. Antonio Campo. De 8 a 12 hs.

22|4|F|62665|23|4

VENDO

HERMOSO AUTOSERVICE

Inmejorable ubicación céntrica. - Numerosa clientela. Tratar: Colón 460, Local 2, Planta Baja, ciudad. Horario: 8.30 a 12.30 y 16.30 a 20.30

21|4|T|04544|23|4

ORO

Compro 18 - 24 Kl.

ESPEJO 271 - 2º P. - OFICINA 12

22|4|C|093|24|4

TACHOS

de COSECHA desde $ 700.-

Bandera de los Andes 2119

20|4|C|407|26|4

NECESITO Señora o Señor

Con selecta clientela para incrementar ventas de boutique. Escribir datos a: Poste Restante N. S. (8) - Diario LOS ANDES.

21|4|C|696|23|4

¡ORO!

NO SE MOLESTE NOSOTROS PAGAMOS MAS

$ 510 - $ 790

SAN MARTIN 960

23|4|C|452|23|4

CONSTRUIMOS

SU CASA EN SU LOTE PROPIO EN 90 DIAS

Totalmente terminada, facilidades. Empresa Constructora S. R. L. Teléfono 247842

23|4|F|57479|23|4

VENDO

FALCON 74 - TAXI

Paso de los Andes 1589

CIUDAD

23|4|C|499|25|4

BASCULA

COMPRO - 1.000 KGS.

NUEVA o SIMILAR

Tel. 254885

22|4|C|075|23|4

VENDO

Chimenea 25 m. de alto por 1 m. de ancho, escalera y pararrayos, muy buen estado. - González 908 - Rodeo de la Cruz - Mendoza.

23|4|F|62857|23|4

Para Trabajar Estudio Contable

deseo asociar persona con experiencia leyes, Impositiva. Referencias: Poste Restante Diario LOS ANDES. (9).

23|4|C|477|23|4

VENDO

Galpón 500 m2. cubiertos. Con fuerza y luz de mercurio, pavimento y todos los servicios a sólo 50 metros Coronel Díaz. Carlos M. Sánchez - Rioja 1927.

21|4|F|62481|23|4

Semilla Pino Radiata Certificada

Importación directa de Chile, cualquier cantidad. Tratar: Santiago del Estero 999, Ciudad. De lunes a viernes. Mendoza.

23|4|C|453|25|4

CEDRO en rollo, el pie ..... $ 140

GUATAMBU en rollo, el pie ..... $ 130

PETERIBI en rollo, el pie ..... $ 185

FACILIDADES - TELEFONO 230193

21|4|C|532|23|4|A

LA PIPA COMPRA

ORO

O. F. 780 $ la mejor cotización al día. Consulte sin compromiso. - Galería Tonsa L. A 23. Entrando por Catamarca.

23|4|C|472|29|4

¿ORO?

¡AQUI PAGAMOS MAS! Convénzase! Suba 2 pisos. — 9 a 13 y 16.30 a 20 horas. — SAN MARTIN 913. - PISO 2. LOCAL 12.

10|4|F|60004|Pte.

AVISOS CLASIFICADOS

(Viene de la Pág. anterior)

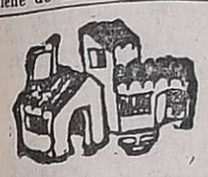

Compra y Venta de Propiedades

PARRAL 7½ Has., 1|frutales, casa ladrillos, galpón, dagua, pozo, pileta. Permutas. Montecaseros 2645. Ciudad.

23|4|C|137|23|4

PERMUTO casa quinta 2.000 m2. muy cercana ciudad. Por casa. Jujuy 123. Ciudad.

23|4|T|04623|23|4

PERMUTO de 25|50 Has. en La Paz 1 km. Ruta 7, por auto o vendo. TE. 243786 - 216730.

23|4|C|495|25|4

SALON comercial vendo en Pasaje San Martín. Teléfono 290694.

22|4|C|216|23|4

SANTA ANA, casa tres dormitorios, patio, jardín. Vende: Abril. 214316.

23|4|C|513|23|4

TERRENO 25.000 metros zona industrial, viñas, casa, pavimento fuerza, agua, vendo. Teléfono 261073.

23|4|F|62790|23|4

TERRENO: Vendo 18 x 43. Chile Nº 2345 Ciudad. Ideal para industrias, depósitos, contado y facilidades. Llamar teléfonos 231046 - 259575.

20|4|C|406|26|4

USPALLATA vendo campo derecho riego, potreros, J. C. Ruiz. Tel. 252802.

23|4|C|515|23|4

VENDO casa antigua Rivadavia 1618 Godoy Cruz, Mendoza. Contado $ 1.000.000,00.

224|C|070|23|4

VENDO lote 10 x 40. Silvano Rodríguez 4443. Villa Nueva.

23|4|F|62842|24|4

VENDO casa en Villa Nueva, sobre calle Félix Suárez, anticipo 600.000 tratar en Godoy Cruz y Avellaneda - Villa Nueva.

23|4|F|62852|23|4

2 LOTES 425 m2. Benegas vendo o recibo lancha y automotor. T. 221787. García.

23|4|C|519|24|4

Compra y Venta de Negocios en General

A INTERESADO dueño vende despensa verdulería frutería, se puede anexar carnicería con vivienda. Tratar: San Martín 586, Godoy Cruz.

22|4|C|995|23|4

ATENCION: Vendo varios negocios, facilidades. Godoy Cruz Nº 704. Local 3. San José.

23|4|C|426|23|4

COMPRO Restaurante o Rotisería zona óptima. Tel. 230898.

21|4|C|711|25|4

CAFETERIA heladería m|buenas utilidades. Total $ 250.000. Recibo permuta. Cnel. Plaza 292. Ciudad.

22|4|C|173|25|4

COMPRO residencial céntrica, entrego taxi Chevrolet diesel 1975 y efectivo - 261973.

23|4|F|62791|23|4

TRANSFIERO oficina céntrica y titularidad teléfono, amoblada. Bajo alquiler. Colón 215. Tel. 245846.

23|4|C|489|23|4

ZAPATERIA, zapatillería, excelente punto comercial. Godoy Cruz, bajo alquiler, vendo. Entrevistas teléfono 222902. Sábado y domingo, interesado directo.

23|4|T|04609|23|4

Compra y Venta de Muebles

A. BENTURINO Tel. 244335-248730 ofrezca muebles, antigüedades, artículos en general. Colón 669.

3|3 Pte.

A. BELLA. Tel. 247447 - Martillero, Tiburcio Benegas 776, ofrezca muebles, artículos hogar, máquinas usadas; dinero en el acto.

11|2|F|6972 Pte.

A. AMTRANO - Martillero. Teléfono 247711, Aristides Villanueva 332, ofrezca muebles, antigüedades, maquinarias artículos generales. Pagamos mejor. Anti-

AVISOS CLASIFICADOS

Compra y Venta de Automotores y Cubiertas

ANDES AUTOMOTORES

Roberto Wansztein

O'Brien esquina Alberdi

SAN JOSE

Renault 4 S 1975 ...	$ 290.000
Renault 12 1974 ...	$ 390.000
Rural Fiat 128 1974 ..	$ 320.000
Cupé Dodge GTX 71	$ 420.000
Furgón Citroen 3CV 1971	$ 149.000
Cupé Torino 1970 ..	$ 290.000
Renault 4 L 1968 ...	$ 125.000
Rambler Ambassador 1965	$ 190.000
Estanciera IKA 1965	$ 120.000
Renault Dauphine 64	$ 79.000
Camioneta Chevrolet 1965	$ 190.000

Y FACILIDADES A 15 MESES o PERMUTO. Planes especiales a Empleados Públicos, Policiales y Bancarios. Horarios 8.30 a 12.30 y 15 a 19 hs.

23|4|F|62641|23|4

A. VENDEMOS-permutamos: automoviles, pick ups, jeeps, rurales, ómnibus, camiones Diesel-nafteros, volcadores-ruteros. Todas las marcas, modelos, necesidades y posibilidades. Visite gigantesca exposicion. Miguel Angel Riccieri. San Luis 540.

13|4|C|930|26|4

"A" EQUIPO Dodge DP-600|74 y Acoplado Helvética 75, todo mejor que nuevo, completo, vende dueño con facilidades. Teléfono 262473.

22|4|C|133|23|4

¡A PESCAR! bote Tecno nuevo, regalo $ 55.000 total, permuto oro. San Martín 3258, ciudad.

22|4|C|159|24|4

A. FALCON modelo 1966 motor 1974, perfecto estado, hoy contado total $ 30.000.000. - 9 de Julio y Rivadavia "Pollolandia". Teléfono 290296.

23|4|C|354|23|4

A PARTICULAR vendo mi cupé Dodge Polara 6 cilindros o permuto por pick-up; saldo a convenir. Ver: Avda. San Martín Nº 1269. G. Cruz.

23|4|C|396|23|4

A DOS regios equipos. Mercedes Benz 62 uno cargas generales, motor 67, 1112, baja, otro término. Ambos 14 toneladas. Recibimos casa, automotores. Oliveri. Pellegrini 1444. Villa Hipódromo.

23|4|T|04599|25|4

A RURAL Rambler Classic 67 vendo, permuto, financio. Guiraldes 466. Dorrego (Espejo al 1000).

23|4|C|486|23|4

A TORINO 380 S 69, permuto coche chico, mediano, vendo. - Guiraldes 466. Dorrego (Espejo al 1000).

22|4|C|486|23|4

A DUEÑO vende jeep doble cabina 1956, mendocino, motor garantido, facilidades. Corrientes 29 Cdad.

23|4|F|57498|23|4

A LINDOS Fiat 1500 66 y 68 multicarga 68, Estanciera 58 4-S|71, financio, permuto. Olegario Andrade 641.

23|4|C|531|23|4

A SIAM DI TELLA, modelo 61, contado total $ 16.500.000, Teléfono 214626.

23|4|C|526|23|4

AMI 8 1975 3.900 kms. vendo, recivo camioneta. Lavalle 2311 Gllén.

22|4|C|050|24|4

¡AHORRE $$$! cubiertas Fiat 1500, 4-L, Taunus, Opel etc. recauchutadas Cavallino, oferta $ 1.480, hay toda medida, acepto usadas en pago. San Martín 3258, C.

22|4|C|159|24|4

¡ATENTOS! Falcon 70, Cross Country 69, caja 4ª; Unión 62; Di Tella 61; Estanciera 60; Borgward 60; Rurales Opel 59 y Taunus 56; Pickups Dodge 67, Di Tella 63; Camiones De Soto 64, Perkins volcador y M. Benz LP 315|57 mt. 6600, facilidades, permuta, recibo oro. San Martín 3258, ciudad.

22|4|C|159|24|4

AUTOMOVIL Renault Gordini 1966, impecable, vendo. - Total $ 150.000. Salta 1893. Ciudad.

22|4|T|04588|23|4

¡APROVECHE! liquido cúpulas Chevrolet, Fiat 1500 y Siam Argenta, algo facilidades. - San Martín 3258. C.

22|4|C|159|24|4

¡ANTICIPO $ 19.500! motoneta 175 c.c. y Gilera 189|69, facilidades, permutas, recibo oro. San Martín 3258. C.

22|4|C|159|24|4

APURADO vendo Fiat 600 - 71 impecable o permuto particular. Paso de los Andes esquina Lamadrid (gomería).

23|4|T|04607|24|4

ATENCION recibimos automotores en consignación. Pecas Automotores. Buenos Aires 344.

23|4|C|682|23|4

AUTOMOVIL Peugeot 404|1969 Rastrojero Indenor 1972 vendo permuto. Santa Fe 765 Ciudad.

23|4|C|425|23|4

ATENCION vendo varios automóviles, facilidades. Godoy Cruz 704 Local 3 San José

23|4|C|426|23|4

AUTOMOVIL Torino 380-S 70. Rural Fiat 1500-65. Vendo, permuto. Matienzo 1198. San José.

23|4|C|504|23|4

AUTO Chevrolet 1951 impecable. $ 65.000 y facilidades. Perú 2950, Ciudad.

23|4|C|537|27|4

AUTOMOVILISTA recibimos su automóvil para la venta, no cobramos comisión y le aseguramos una venta rápida, también compramos su unidad. Perú 2950 Ciudad.

23|4|C|537|27|4

BARBAROS por estado y economía vendo Citroen 62 y Jeep 58 a sacar del pintor. Wáshington Lemos 786, Las Heras. (Nace en San Miguel).

23|4|C|036|24|4

BUENISIMA Torino 67 cupé vendo, permuto. Guiraldes 466. Dorrego. (Espejo al 1000).

23|4|C|486|23|4

CAMIONETA Chevrolet 61 y Rural Rambler 64; Fiat 600 m/70; y 1500 m/67, impecables. Bra. de los Andes 4343. Villa Nueva.

21|4|F|62523|24|4

CAMION equipo Mercedes Benz 6.600 modelo 1956, acoplado Helvética de 3 ejes, permuto, facilidades. O'Brien y Alberdi. San José.

22|4|F|62645|23|4

CAMION De Soto 1957, motor Mercedes, alta, baja y quinta, vendo, recibo coche o camioneta. Bandera de los Andes 2829. Villa Nueva.

22|4|F|62712|23|4

COMPRAMOS automóviles, Pick-Ups, camiones. Cualquier marca, modelo, estado. Riccieri. San Luis 540.

22|4|C|214|30|4

CIRCULO Citroen, 3CV, vendo 20 cuotas $ 71.000. Teléfono 214330.

22|4|C|217|23|4

COMPRO Citroen hasta $ 400.000, pago clote Challao $ 150.000, saldo efectivo. Teléf. 244089.

23|4|C|362|23|4

COMPRO motor naftero 6 cilindros, Ford. Tel. 223974. Llamar de 13.30 a 15 horas.

23|4|C|339|23|4

CAMIONETA Unión vendo modelo 63. Tel. 241745.

23|4|C|407|23|4

COMPRO finca hasta diez hectáreas, entrego cupé Dodge 73, Polara, resto a convenir. Avda. San Martín 1259, G. Cruz.

23|4|C|396|23|4

CUPE Torino 1, vendo. Benavente 4457. Villa Nueva. Tel. 261155.

23|4|F|62878|24|4

CARROCERIA metálica con volquete 12 a 14 toneladas, vendo. Benavente 4457. Villa Nueva. Tel. 261155.

23|4|F|62862|24|4

COMPRO motor diesel para bombeo mínimo 60 HP Tel. 241605.

23|4|C|424|23|4

CAMION De Soto 1960, con motor Perkins y volqueta. Vendo o permuto por camioneta. Adolfo Calle 77. Dorrego. Gllén.

23|4|F|62847|24|4

CITROEN 3-CV 1-12-73, precioso, 27.000 kms., vendo, permuto. Juan B. Justo 1246, Godoy Cruz, por Paso de los Andes.

23|4|C|506|507|23|4|D

CAMIONETA Chevrolet de Lujo M. 74, 34.000 km. reales, nuevita. Vendo, permuto. Juan B. Justo 1246. Godoy Cruz, por Paso de los Andes.

23|4|C|506|507|23|4

CAMIONETA Chevrolet 74, pocos kms. vendo o permuto. Olegario Andrade 641.

23|4|C|531|23|4

CAMIONETA Fiat 1500|71, motor 1600 ,una joye, vendo o permuto, Necochea 975, San José. Gllén.

23|4|C|530|23|4

CITROEN Mehari 72, nuevo, impecable, vendo. Lavalle 333, ciudad. T. 258491

23|4|C|520|23|4

CAMIONETA Chevrolet 1971 de lujo, impecable $ 250.000 y facilidades. Permutas. Perú 2950, ciudad.

23|4|C|537|27|4

CAMIONETA Chevrolet 1966 roja, motor cero kilómetro. $ 195.000. Facilidades. Perú 2950. Ciudad.

23|4|C|537|27|4

CUPE Chevy 1973, negra, impecable, $ 480.000 y facilidades. Permutas. Perú 2950. Ciudad.

23|4|C|537|27|4

CUPE Torino 1972 impecable, $ 450.000 y facilidades. Permutas. Perú 2950. Ciudad.

23|4|C|537|27|4

CUPE G.T.X. 1971, roja, única por su estado, $ 375.000 y facilidades. Permutas. Perú 2950. Ciudad.

23|4|C|537|27|4

CUPE Fiat 800 1969, blanca, impecable, $ 180.000 y facilidades. Permutas. Perú 2950. Ciudad.

23|4|C|537|27|4

CAMION Chevrolet 1972, azul, de Lujo, preciosa, $ 298.000 y facilidades. Permutas. Perú 2950. Ciudad.

23|4|C|537|27|4

CAMION Dodge D. P. 600 1970, freno aire, motor rectificado completo, garantido, $ 700.000 y facilidades. Permutas. Perú 2950. Ciudad.

23|4|C|537|27|4

CAMIONETA Dodge 1962, motor 0 kilómetro $ 150.000 y facilidades. Permutas. Perú 2950, ciudad.

23|4|C|537|27|4

CAMIONETA Peugeot 69 buen estado, facilidades, permuto. Jorge A. Calle 487. Ciudad.

23|4|C|537|538|23|4|D

CUPE Fiat 800-68, vendo. Benavente 4457. Villa Nueva. Teléfono 261155.

23|4|F|62882|24|4

CHEVROLET SS 69, vendo. Benavente 4457. Villa Nueva. Teléf. 261155.

23|4|F|62872|24|4

CHEVROLET Super 1966, gris, impecable, $ 170.000 y facilidades. Permutas. Perú 2950. Ciudad.

23|4|C|537|27|4

DOGE 1500|72, liquido contado unicamente. Coronel Díaz 798. Teléf. 217775.

23|4|T|4629|24|4

DODGE Coronado 1970 blanco, impecable $ 210.000 y facilidades. Permutas. Perú 2950. Ciudad.

23|4|C|537|27|4

ESCAPES, silenciadores, venta, colocación en Martínez, Alberdi 648. San José.

28|3|C|475|27|4

ESTANCIERA 1962 gris, $ 90.000 y facilidades. Permutas. Perú 2950. Ciudad.

23|4|C|537|27|4

ESTANCIERA 58 vendo barato. Jorge A. Calle 487. Ciudad.

23|4|C|537|538|23|4-D

FIAT 128 modelo 72, en perfectas condiciones. Vendo o permuto. Sargento Cabral 447. Godoy Cruz.

21|4|T|4527|23|4

FIAT 600, 0 Km. vendo contado o permuto. Avda. España 808, 6º piso, Mendoza.

22|4|F|62677|23|4

FIAT familiar 125, 1973 vendo; recibo coche chico. Montecaseros 1940. Mza.

23|4|C|394|24|4

FIAT 125, 73, particular vende o permuta coche menor precio. 9 de Julio 951. Dpto. 14. Teléfono 290235.

23|4|C|345|23|4

FIAT 600, 70, muy bueno, vendo, San Martín 1269 Godoy Cruz (Taller).

23|4|C|396|23|4

FIAT 125 Cupé 74, única por su estado, hoy vendo; recibo Fiat 600. San Martín 1269, Godoy Cruz.

23|4|C|396|23|4

FIAT 600 1973, muy bueno, vendo contado. San Juan 565. Ciudad.

23|4|C|403|23|4

FIAT 600 1964, inobjetable, vendo, permuto, facilidades. Don Bosco 40.

23|4|C|403|23|4

FALCON lujo 1972 flamante. Vendo permuto. Santa Fe 765 Cdad.

23|4|C|425|23|4

FIAT 128 IAVA 1972 - 128 B 1971 vendo, permuto. Santa Fe 765. Ciudad.

23|4|C|425|23|4

FIAT, 125|73 vendo. Maza y R. Peña (Maipú), (frente Frigorífico). Vildoza.

23|4|C|434|24|4

FIAT rural 1500, 1966, impecable, particular vende. - Sobremonte 386. Ciudad.

23|4|C|464|23|4

FIAT 600 - 68, vendo. Benavente 4457. Villa Nueva. Tel. 261155.

23|4|F|62866|24|4

FIAT 600 - 65, vendo. Benavente 4457. Villa Nueva. Tel. 261155.

23|4|F|62868|24|4

FIAT 1500 - 69, vendo. Benavente 4457. Villa Nueva. Tel. 261155.

23|4|F|62876|24|4

FIAT 600 61, vendo. Aristóbulo del Valle 436, Pedro Molina. Guaymallén, Mza. Tel. 214425.

23|4|F|62844|25|4

FIAT 128 0 Km. Vendo contado. Videla Castillo 2322|34. Cdad.

23|4|C|509|23|4

FORD Falcon líquido $ 280.000. Dr. Moreno 2478, Las Heras.

23|4|C|532|25|4

FIAT 1500 1965 impecable, único dueño $ 228.000 y facilidades. - Permutas. Perú 2950, ciudad.

23|4|C|537|27|4

FAIRLANE LTD 1970 verde, impecable $ 295.000 y facilidades. Permutas. Perú 2950, ciudad.

23|4|C|537|27|4

FALCON vendo, permuto, por Fiat 600. San Martín 2895. Las Heras.

23|4|C|537|25|4

FIAT 128 1973 impecable, facilidades. Recibo menor precio. - Jorge A. Calle 487. Ciudad.

23|4|C|537|538|23|4|D

FIAT 600-1965, facilidades. Jorge A. Calle 487. Ciudad.

23|4|C|537|538|23|4-D

FIAT 800, Cupé 67, facilidades. Recibo menor. Jorge A. Calle 487. Ciudad.

23|4|C|537|538|23|4-D

FALCON 63, muy bueno, facilidades, permuto. Jorge A. Calle 487. Ciudad.

23|4|C|537|538|23|4-D

FIAT 600-70 vendo. Benavente 4457. Villa Nueva. Tel. 261155.

23|4|F|62884|24|4

FORD 54 vendo. Benavente 4457. Villa Nueva. Tel. 261155.

23|4|F|62880|24|4

GILERA Macho, impecable, vendo contado $ 130.000. Perú 1819. 1º P. Dpto. 19. Cdad.

23|4|C|478|23|4

GORDINI 1969 motor rectificado, garantido $ 168.000 y facilidades. Permutas. Perú 2950, ciudad.

23|4|C|537|27|4

HOY vendo Renault 850 1969. Joya. Ver en 25 de Mayo y Costanera.

23|4|C|396|23|4

IAVA - 72 impecable. Vendo. San Martín 469. Dpto. 3. Ciudad.

22|4|C|908|23|4

JEEP precioso vendo o permuto por Fiat 600, 1969 a 71; poseo efectivo. 12 de Octubre 86. Las Heras por Cnel. Díaz.

23|4|C|410|24|4

JEEP IKA 1969. Buenísimo, vendo o permutaría Fiat 600. Rondeau 264. Mendoza.

23|4|C|416|23|4

JEEP IKA mod. 1960 carrozado, toda prueba. Alem 373.

23|4|C|322|23|4

JEEP carrozado chasis largo, 69, impecable, facilidades, permuto. Jorge A. Calle 487. Ciudad.

23|4|C|537|538|23|4|D

MOTO Guzzi vendo única por su estado, asentándose 175 c.c. San Martín 1718, local 3 - 4.

23|4|C|201|23|4

MOTO Royal Enfield 350 c.c. vendo Bº Supe, Manz, 18, Casa 5.

23|4|C|256|23|4

MULTICARGA Fiat 125 1973 automóvil Fiat 125 1972 flamantes. Vendo permuto. Santa Fe 765 - Ciudad.

23|4|C|425|23|4

MOTONETA Sachs 1962, 125 cc., vendo barato. Jorge A. Calle 487. Ciudad.

23|4|C|537|538|23|4-D

OPORTUNIDAD: Opel Rekord 58. Condarco 2075. G. Cruz.

23|4|C|302|24|4

OPORTUNIDAD, Valiant I, impecable vendo. Martínez de Rosas 461. Ciudad.

23|4|T|04640|23|4

PARTICULAR vende, Peugeot 504, 72 y Peugeot 404, 68 impecables. Berutti 395, Dorrego. Gllén.

22|4|C|080|23|4

PERMUTO Bedford balancín modelo 62, motor 66, perfecto estado, por camión con volquete. Diferencia a convenir. Joaquín V. González 687. Dorrego.

22|4|C|142|23|4

PARTICULAR: A oferta razonable vendo pick-up Ford 60 con cúpula. E. Blanco 127. Ciudad.

23|4|C|392|-|4

PERMUTO hermoso auto Cadillac por camioneta o moto. Malvinas Argentinas 1833 Gllén.

23|4|C|428|23|4

PEUGEOT 504|73 vendo Maza y R. Peña, frente Frigorífico Vildoza (Maipú).

23|4|C|434|23|4

PEUGEOT 68 en condiciones vendo o permuto, modelo Superior (Línea 7) 9 - 15. Tel. 260477.

23|4|C|474|23|4

PEUGEOT 403 - 63, vendo. Benavente 4457. Villa Nueva. Teléf. 261155.

23|4|F|62870|24|4

RURAL Unión 62; Fiat 600, 67; Siam 66 y 63, Renault 45 m/70 Estanciera 57 (2) y Dodge 38 y 40. Permuto. Bra. de los Andes 4343. Villa Nueva.

21|4|F|62526|24|4

RASTROJERO 69 vendo, recibo auto, San Miguel 1832, Las Heras

20|4|C|429|23|4

RENAULT 4L 65 vendo $ 150.000 o permuto por vehículo mayor valor. Buenos Aires 80. Ciudad.

22|4|C|021|23|4

RENAULT 12 1974 y 1975, pocos kms. vendo contado. San Juan Nº 565. Ciudad.

23|4|C|403|23|4

R-12 1972, vendo, buen estado. Montecaseros 1940. Ciudad.

23|4|C|394|24|4

RASTROJERO 1959 con trabajo vendo. San Martín 95. Las Heras - Domizi.

23|4|C|333|24|4

RENAULT 6, muy bueno, permuto, financio. Olegario Andrade 641.

23|4|C|531|23|4

R6|71 vendo - permuto. Maza y R. Peña, frente (Frigorífico Vildoza (Maipú).

23|4|C|434|24|4

RURAL Unión 62, vendo. Benavente 4457. Villa Nueva. Teléf. 261155.

23|4|F|62874|24|4

RASTROJERO 1966, motor cero kilómetro, impecable $ 280.000 y facilidades. Permutas. Perú 2950. Ciudad.

23|4|C|537|27|4

R-12-1973, impecable, pocos kilómetros, de fábrica, precioso, pesos 380.000 y facilidades. Permutas. Perú 2950. Ciudad.

23|4|C|537|27|4

RURAL Fiat 1966 roja, preciosa, $ 230.000 y facilidades. Permutas. Perú 2950. Ciudad.

23|4|C|537|27|4

RENAULT 4-L-69 y Renault 4 modelo 68, en muy buen estado vendo. Roca 681. Las Heras.

23|4|C|537|25|4

RECIBO su automóvil en consignación. Lo vendo rápido, pago contado. Marsán Automotores. - Jorge A. Calle 487. Ciudad.

23|4|C|537|538|23|4|D

RASTROJERO 1972 impecable. $ 385.000 y facilidades. Permutas. Perú 2950. Ciudad.

23|4|C|537|27|4

R-6-1971, impecable, facilidades. Recibo permutas. Jorge A. Calle 487. Ciudad.

23|4|C|537|538|23|4-D

SKODA 66, c|motor Fiat 74 y dirección neumática, vendo. Benavente 4457. Villa Nueva. Teléfono 261155.

23|4|F|62886|24|4

TRACTORES Fiat 431, Deutz A 46 viñateros vendo. Montecaseros 2645. Ciudad.

23|4|C|138|23|4

VALIANT I-62, toda prueba, vendo. Oportunidad. Lavalle 333, Ciudad.

22|4|C|202|23|4

VENDO motor Perkins 0 km., 140 H.P. completo y 2 carrocerías para camión y acoplado. Km. 8, Ruta 7 AZ Ancheloni frente calle Argumedo.

22|4|C|113|24|4

VENDO Rastrojero 1971 Godoy Cruz Nº 3020. Villa Nueva. Teléfono 261874.

22|4|T|04552|23|4

VENDO Renault Gordini modelo 66. 20.000.000 contado. - Marcos Sastre 1119. Godoy Cruz. Bº San Ignacio. Teléfono 226736.

23|4|T|04602|23|4

VENDO Ford T preparado con repuestos. Tratar: Calle 1 Nº 1229. Bº Magisterio Godoy Cruz.

22|4|C|359|23|4|AD

VENDO moto Royal Enfield, desarmada $ 8.000.000. Patricias Mendocinas 2360. Guaymallén.

23|4|T|04606|23|4|D

VALIANT 1968 impecable. 48.000.000 Catamarca 1372.

23|4|C|379|23|4

VENDO casco Renoleta, 3 puertas, tren trasero y delantero completos. Chaco 641. Las Heras.

23|4|C|303|24|4

VENDO Fiat 600 modelo 67, buen estado. Aristides Villanueva 310 Ciudad.

23|4|C|226|23|4

VENDO Rombo 80 R-12, doce cuotas pagadas. Tel. 211745.

23|4|C|407|23|4

VENDO carrocería Dodge 1500, Opel 57 Vauxhall m|57, Wipet m. 27. San Martín 3182. Ciudad.

23|4|C|358|23|4

VENDO casco 128 mod. 71 Copacabana 141. Las Heras. Mza.

23|4|C|330|24|4

VENDO Fiat 600 m|70 permuto por camioneta. Tucumán 665 Dorrego.

23|4|C|438|24|4

VENDO cupé Chevy 1975 32.000 km buen estado 1.200.000, recibo menor valor. Ver garaje. Mitre. Mitre 1453. Ciudad.

23|4|C|445|25|4

VENDO o permuto menor precio

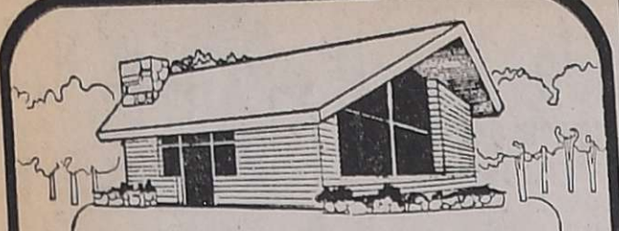

CONSTRUYA SU CASA

DESDE $ 695.000

- TOTALMENTE ANTISISMICA
- TOTALMENTE TERMINADAS
- ENTREGA 90 DIAS

RECIBIMOS AUTOMOTORES Y PROPIEDADES

VILLA-VILE CONSTRUCCIONES S.R.L. JOSE FEDERICO MORENO 1247 CIUDAD - MENDOZA

SE VENDE CASA FLOTANTE o BALSA CON MOTOR F-100

Perfecto estado 12 metros de largo por 6 metros de ancho, con casilla rodante adosada, parrilla y todos los implementos necesarios, flotación Telgopor. Esta en el lago Carrizal. Valor contado $ 200.000.000 m/n. Tratar en Lamadrid 984 - Teléfono 42505 - Rivadavia - Mza.

21|4|F|62469|23|4

NECESITAMOS Técnico Contable

CON EXPERIENCIA

Dirigirse por carta manuscrita con antecedentes a: Gerente Empresa de Cuyo - Poste Restante Diario LOS ANDES Nº 16

21|4|F|62435|23|5

SE NECESITA

PERSONA PARA TAREAS DE LIMPIEZA DE OFICINAS

DE EMPRESA

Dirigirse por carta a Gerente de Personal, Poste Restante Diario LOS ANDES - Nº 15.

22|4|F|62653|24|4

PICK-UP FORD RANCHERO 74

de lujo, VENDE particular 9 de Julio 1357. 3º P. Dpto. 5

23|4|C|430|23|4

FUNDACION E. A. G.

NECESITA ALQUILAR

Casa corte antiguo en San José, para ampliar su Taller Escuela. - JUAN G. GODOY 969 (altura calle Dorrego al 500). GUAYMALLEN - TELEFONO 293231.

20|4|F|62091|23|4|A

SE NECESITAN CAMIONETAS DODGE 200

o Similar y CAMIONES Semi Completos con Caja Metálica Cerrada

Presentarse en: CHACABUCO 463/9 - CIUDAD

22|4|F|62597|24|4

COMPRO CALDERA HORIZONTAL

—DE 2 A 6 METROS—

3 DE FEBRERO 270 TEL. 24399 SAN RAFAEL

21|4|F|62402|23|4|A

RENAULT 12/75

VENDO POR VIAJE

Mejor Oferta Contado

ANATOLE FRANCE 251 GODOY CRUZ

23|4|C|331|23|4

CAMION G.M.C.

Modelo 1943, 3 diferenciales, caja de 5ª, vendo o permuto.

VIDELA CORREA 366 CIUDAD

23|4|T|4603|23|4

Alquilo Excavadoras POCLAIN

TORTONE y JOHN DEERE

Tratar: JUAN B. JUSTO 327 - CIUDAD

23|4|C|366|25|4

CEMENTO

CORCEMAR, BOLSA 50 Kgs.

$ 350,-

CASA HERMETE

Olascoaga 223 - Las Heras Teléfono 253183

23|4|F|62777|26|4|A

SE BUSCA LOCAL

EN ALQUILER O TRANSFERENCIA

AMPLIO - EN ZONA CENTRICA MENDOZA

SE RESUELVE EN EL DIA

Llamar T. E. 252000 - 252245 - Habitación 509

23|4|C|417|23|4

CAMIONES VOLCADORES

NECESITAMOS

Presentarse en Obrador:

RUTA 7 - Km. 1012 - SANTA ROSA - MENDOZA

Gutiérrez y Belinsky y Mauricio Waisman S.A.

21|4|F|62432|23|4

INGENIERO CIVIL

o en vía de comunicación para residir en obra, provincia de Catamarca

NECESITAMOS

Solicitar entrevista

GUTIERREZ Y BELINSKY

TELEFONOS: 260785/86/87 o escribir a: Bandera de los Andes 3126 - Villa Nueva - Guaymallén - Mendoza

21|4|F|62508|25|4|A

VENDO FIAT

600/66

— MUY BUENO —

CONTADO $ 250.000

TELEFONO 253183

23|4|F|62776|23|4

EN GENERAL ALVEAR OPORTUNIDAD

A pocos metros centro. Vendo terreno 4.000 metros. Tratar: Paso de los Andes 257 - Gral. Alvear. Teléfono 2045

21|4|T|04526|23|4|A

CONTRATISTA PARA VIÑA

NECESITO 8 Has. parral y viña baja, con 2 Has. para chacra, en Jocolí, Lavalle. Hay más tierra. Mínimo 2 personas de trabajo, con referencias.

9 DE JULIO 1136 — PASQUALI — TEL. 231311 — MENDOZA

23|4|F|62818|23|4

Compro Terreno

De 300 a 500 m2., entrada camiones con pequeño galpón o tinglado. Tratar: Luzuriaga 256, Mza. TELEFONO 243868

22|4|C|960|23|4

Autoelevadores

COMPRO

CUALQUIER ESTADO

TELEFONO 972324 - MAIPU

21|4|F|62460|23|4

PARA ACREDITADO INDUSTRIAL NECESITAMOS ALQUILAR CASA

(1 ó 2 plantas) BIEN UBICADA, 3 dormitorios, garaje, patio y demás comodidades. "URGENTE". Ofrecer: TEL. 257726 y 251537.

23|4|F|62820|23|4

ENCARGADO DE FINCA O CHACRA

Se ofrece con experiencia y recomendación.

VIAMONTE 443 - TEL. 21817

23|4|F|62767|23|4

COMPRO TERRENO

MINIMO 20.000 m2. Y 100 METROS DE FRENTE

— Sobre Carril Rodríguez Peña.
— Acceso Sur hasta Carril Sarmiento.
— Acceso Este hasta Kilómetro 8.

Ofertas: Avda. España 724 - 5º B - De 16 a 20 horas

23|4|C|414|24|4

Vendo-Permuto

Propiedad en Godoy Cruz

880 m2. con casa y galpón.

San Martín 145 - Las Heras - Teléfono 216980

22|4|C|207|23|4

COMPRO CASA - URGENTE

OPERACIONES INMEDIATAS Y RAPIDAS

Desde $ 200.000.000 hasta 1.500.000.000 m/n

Barrio Bombal, 5ta., Bº Ej. de los Andes, Bombal Godoy Cruz, Oficiales del Ejército, Dorrego, Etc. Muy buen contado. Saldo corto plazo. A.CA.RA. INMOBILIARIA - Gutiérrez 732 - Mza. Teléfono 256739.

22|4|F|62616|23|4

GENUINO CAFE DE MALTA

—VENDE—

MALTERIA Y CERVECERIA DE CUYO SACIF.

en BOLSAS de 35 Kgs. a $ 200 el Kg.

Tratar: TELEFONOS 220252 - 220444

22|4|F|62593|23|4

ORO

NO SE MOLESTE NOSOTROS PAGAMOS MAS

$ 510 - $ 790

SAN MARTIN 960

23|4|C|452|23|4

PULIDOR

PISO DE GRANITO

Necesito Urgente

Rufino Ortega 291 - Ciudad

23|4|T|4605|23|4

Fotocopiadora

OCASION - VENDO

MOD. "3 M" 76 A. B.

SAN MARTIN 1044 - LOCAL 69 GODOY CRUZ (Mza.)

23|4|C|351|23|4

ACEITUNAS

Elaboramos para terceros. - Compramos contado y plazos.

VENTURA ARAUJO s/n.

BERMEJO - TEL. 262528

23|4|C|380|24|4

$ 2.990

La camionada (6 m3.) de ripio, arena, granza, piedra, arena de enlucir. Ladrillones de 1ª. Pedidos: TEL. 257080. 23|4|C|498|23|4

MANAGUA "EL BIZCOCHO"

NECESITA REPARTIDORES

en Mendoza. Dirigirse a

JUJUY 733 — CIUDAD

23|4|C|412|24|4

HORMIGONERA

VENDO

Cap. 250 lts., con motor a nafta Villa 4½ HP o eléctrico con contactor y guardamotor.

PARAGUAY 2659 - TEL. 250872

23|4|C|382|23|4

17.000 Ms. Terreno

Vendemos sobre Acceso Sur. Ideal para casa-quinta. José F. Moreno 840 - Tel. 245934

23|4|C|390|23|4

AVISOS CLASIFICADOS

(Viene de la Pág. anterior)

AMPLIFICADORES estereofónicos cualquier potencia, baffles todas medidas, parlantes, mezcladores, todo tipo, activos y pasivos, fuentes y amplificadores p/carstereo, bandejas Galileo, Auriculares, facilidades, reparaciones, oferta: Columnas p/120w $ 1.700 Electrónica Generación. Godoy Cruz y Lavalle Galería López, Locales 5 y 8 San José. 23|4|C|462|24|4

AUSENTANDOME regalo juego nuevo living, caño tapizado, pesos 689.000 m/n. Picheuta 729. Godoy Cruz. Paralela Paso de los Andes. 23|4|C|493|23|4|D

AL PIE de excepcional demolición vendo: cabriadas de pinotea, maderas de roble, pinotea, pino brasil y álamo, chapas de zinc y fibrocemento, hay otros. Urquiza 265, Godoy Cruz. 23|4|C|475|25|4

BALANZAS, heladeras, estanterías metálicas, vitrinas, mostradores, exhibidores, nuevos, usados. - Créditos. San Martín 2614. Teléfono 251749. 3|2|F|14633|Pte.|D

BIANCHI legítima, balanzas, hornos, embutidoras hidráulicas, etc. directo fábrica. - Teléfono 243280. 30|3|F|56942|30|4

BOLSA dormir usada o nueva compro. Patricias Mendocinas 1914. Teléf. 216699. 23|4|T|04632|23|4

CORTINAS americanas, fabricación y colocación inmediatas. - Tel. 216489. 17|4|C|776|25|4

COMBINADOS stereo, grandes modernos $ 36.900. Televisores pantalla de plata. Baldín. - Catamarca 552 - Mendoza. 23|4|F|62730|23|4

CARPINTEROS máquinas usadas compra y venta. Federico Moreno 1819. Teléfono 257080. 23|4|C|347|23|4

CAÑOS perforación 4 pulgadas, 100 metros, sin uso, vendo. Teléfono 980408. 23|4|F|62805|23|4

CAÑO estructural 20 x 20, 1,2 pesos 140 kg., incluido IVA. Teléfono 221787, García. 23|4|C|519|24|4

CHAPAS para techo, cortadora flambre, balanza abanico máquina sodera, báscula de mesa, palla cobre mostradores, góndola, bicicletas. Coronel Díaz 261. Cdad. 23|4|C|375|23|4

ESTANTERIAS metálicas modulares, exhibidores. Financiación Fábrica. 9 de Julio 1732 Teléfono 216535 2|5|F|20036|Pte

FABRICANTE muebles vende comedor desde $ 35.000, dormitorio colonial inglés $ 59.000, camas 1 plaza. A. Ceretti 54 G. Cruz. 23|4|C|309|24|4

FABRICA de muebles vende modulares, cómodas, mesas de luz. 500 camas a $ 3.000 c/u. San Martín 2341. Las Heras. 23|4|C|466|24|4

FILMADORA Ben And Hawel primera oferta, vendo zoom, automático y manual super 8, automática. Av. España 1521, 1er. Piso, Dpto. 3. Ciudad. 23|4|C|473|23|4

GRUPO electrógeno Winco Lux 220 volt. alternada 1.500 vatios. Contado mitad valor. San Martín 359 Las Heras. 21|4|C|779|30|4

GAMULANES d/fábrica Tandil caballeros damas. - Montecaseros 2645 - Ciudad. 23|4|C|138|23|4

LIQUIDO camas turcas escritorios, artículos hogar. Corrientes 452, Ciudad. 22|4|C|992|29|4

LIQUIDAMOS precios remates: Artículos hogar, muebles nuevos, usados. Gran juego comedor español. Permutas Roque Sáenz Peña 449, Ciudad. 23|4|C|383|24|4

MOTOS: trálganos su cilindro, rectificación 24 hs. Matienzo y Costanera, Pedro Molina. 19|4|C|309|24|4

MAQUINAS escribir 1.500 mensuales calcular 440 teléfono 215964 Taller Armando. 18|4|C|013|26|4

MUEBLES y Art. p/el hogar, permuto por vehículo, saldo convenir. Pellegrini 1363, Godoy Cruz. Tel. 290694. 22|4|C|215|23|4

PUERTAS de cedro c/postigos $ 700 c/u., ventanas c/celosías metálicas $ 60 kilo; ventiluz c/marcos pino $ 800 c/u. pinotea $ 10 pulgada y muchos artículos más. - Carril Nacional 5.700. Barrio Escorihuela. 17|4|C|635|25|4

PIANO importado vendo o permuto por vehículo. Pellegrini 1363, Godoy Cruz. T. 290694. 22|4|C|215|23|4

RIPIO, arena y ladrillones de 1ª Dorrego 1003. Tel. 245909. 15|4|C|454|27|4

SERVICE T. V. Doverman, reparamos radios, combinados, alta fidelidad, estereofonía, televisores, vamos a domicilio, facilidades de pago, revisación gratis, cambiamos tubos. Ameghino 126, ciudad, Tel. 253993. 18|4|C|168|24|4

SINGER, Gardini coser - bordar, como nuevas vendo contado. - Clark 262. 23|4|C|460|25|4

TELEVISORES liquidamos consúltenos. Ameghino 126 ciudad, teléfono 253993. Horario de 9 a 13, 16 a 23. 22|4|C|207|28|4

URGENTE vendo heladera Patrick s/uso, un juego dormitorio estilo español s/usar. Beltrán 374 Mza. 23|4|C|338|24|4

VENDO aparejo Tega de 1 tonelada, contado y facilidades, escucho ofertas de contado. Días hábiles de 7 a 15 horas. Rawson 463. Benegas. Godoy Cruz. 21|4|F|62536|23|4

VENDO grabador nuevo, cassette, stereo. Tel. 241745. 22|4|C|130|23|4

VENDO fotocopiadora 3M nueva, automática, último modelo. Pellegrini 1154. Godoy Cruz. 214|C|835|24|4

VENDO trompeta marca Weril, estufas a gotas, celosías de madera. Julio a Roca 425 Ciudad. 23|4|C|340|23|4

VENDO maquinarias de café, heladera, máquina de café "Baró" y mostradores y vajillas. Patricias Mendocinas 2360 - Glién. Escucho ofertas. 22|4|C|297|298|23|4|AD

VENDO piano semi nuevo, moderno, Lavalle 2234, San José. 23|4|C|518|24|4

Compras Varias

A. SELLA, Martilleros. Tel. 247447 Tiburcio Benegas 776, ofrezca muebles, artículos hogar, maquinas usadas. - Dinero en el acto. 11|2|F|36991|Pte

A - BENTURINO - Martillero. Teléfono 248730 y 244335. Av. Colón 669. Ofrezca muebles, antigüedades, artículos de hogar Anticipo dinero. 2|1|F|7828|Pte

"A-A". AMITRANO - Martillero, Tel. 247711. Aristides Villanueva Nº 332, ofrezca muebles, antigüedades, maquinarias, artículos generales. Pagamos mejor. Anticipamos dinero. 9|6|F|12224|Pte

ACORDEON compro tratar Modesto Lima 316 Luján de Cuyo o Olascoaga 502 San Rafael. 23|4|F|62768|24|4

COMPRO chatarra metales, vehículos para desarmar, motores, lavarropas, televisores, Teléfono 261743. 9|4|C|611|24|4

COMPRO contado motores eléctricos, amoladoras, compresores, - agujereadoras de banco, soldadoras, bobinados rápidos. San Martín 359 - Las Heras. 15|4|C|440|27|4

COMPRO ropa usada de toda clase. Teléfono 245743. 18|4|C|168|24|4

COMPRO televisor grabador combinado. Tel. 243006. Colón 357. 22|4|C|079|24|4

COMPRO papel, cartón, rezagos de imprenta, archivos en gral. Tel. 222024. 22|4|C|187|24|4

COMPRO guano pago con lote Challao valor $ 150.000. Teléfono 244089. 23|4|S|362|23|4

MAQUINAS escribir y sumar usadas compro urgente. Tel. 215964. Miguel. 23|4|C|292|23|4

TELEVISORES compro combinados, grabadores funcionando o rotos, Teléfono 254746. Salta Nº 2942. 224|T|04560|23|4

Foto Cine Grabadores

VENDO filmadora Super 8 profesional nueva. Dorrego 1155 Dorrego Guaymallén. 22|4|C|287|288|23|4|AD

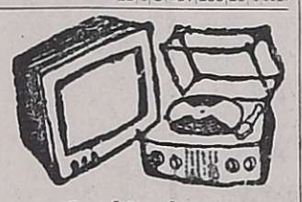

Combinados, Cambiadores y Televisores

A ¿TV o Combinado descompuesto? Llame Tels. 240350 y 217549. Reparaciones a domicilio sin recargos. 21|4|C|806|24|4

CAMBIE el tubo de su televisor y páguelo a crédito. Garibaldi 374. Tel. 248066. 10|8|F|81631|Pte.

CASSETTES, cambio nuevos por usados, reparaciones, ventas. - San Martín 1450. Las Heras. 17|4|F|61430|23|4

SERVICE T V. Doverman; reparamos radio, combinados, alta fidelidad, estereofonía, televisores, vamos a domicilio, facilidades de pago, revisación gratis, cambiamos tubos Ameghino 126, ciudad, Teléfono 253993. 18|4|C|168|24|4

Ocupaciones Varias Pedidas

ALBAÑILES oficiales al tanto o al día necesito para barrio en Córdoba con beneficios. Tratar: Agustín Alvarez 101 Cdad. 8.30 a 12.30. 16 a 20 hs. 22|4|C|084|23|4

AYUDANTA práctica necesita salón peinado. Luzuriaga 358 Cdad 22|4|T|04564|23|4

AYUDANTE muy competente Peinados Eduardo. Primitivo de la Reta 1014 - Ciudad. 22|4|C|010|23|4

CAPACITESE, cursos practicos, diurnos y nocturnos. En corto tiempo adquirirá un oficio lucrativo. Máquinas y herramientas, soldadura, tornería, electricidad del automóvil. Fundación E.A.G., Juan G. Godoy 969 (altura calle Dorrego al 500), Guaymallén. 15|4|F|61186|23|4

CLAVADORES necesito. Alvarez Condarco 551 (ruta a San Juan Kmo. 8). El Plumerillo. 22|4|C|121|23|4

CORTADOR de carne necesito, experimentado, buena presencia, preferentemente casado. San Martín 1071. G. Cruz. T. 225235. 23|4|F|57486|24|4

DACTILOGRAFA medio día necesito. Tel. 248969. 23|4|C|461|23|4

EMPLEADO para agencia de automóviles, mantenimiento. Pago buen sueldo. O'Brien y Alberdi, San José. 22|4|F|62647|23|4

FLETEROS para distribución de Coca Cola y Fanta en Gran Mendoza, necesitamos con carrocería, playa de 5,20 mts., muy buen flete, pago diario, trabajo permanente. Presentarse con vehículo: Cervantes 960. Godoy Cruz. 20|4|F|62170|24|4

JUBILADO con estudios secundarios presentarse de 8 a 10 hs. - Avda. España 1064|68 Mendoza. 22|4|C|326|327|23|4|AD

NECESITO peinadora competente Deocor. Rufino Ortega 114 - Ciudad. 22|4|C|018|23|4

Es que EL LECTOR en el transcurso de TODO UN DIA decide el momento que le es MAS COMODO para INFORMARSE y entonces, en plena RECEPCION POSITIVA analiza serenamente el MENSAJE COMERCIAL.

COMPARA, CONSULTA, HACE CALCULOS y luego DECIDE INTELIGENTEMENTE

NECESITO contratistas para viñas, frutales y chacra, para Tupungato. Salta 1554. Mza. 22|4|C|102|23|4

NECESITO tejedora máquina manual; traer muestras. Presentarse de tarde. Colón 460, 6º "C", Ciudad. 23|4|C|406|23|4

NECESITO 2 obreros. Presentarse hoy 8 horas Patricias Mendocinas 1765. Ciudad. 23|4|C|418|23|4

NECESITO obreros generales fabrica elaboración aceitunas. General Roca 6015 (frente cementerio Guaymallén). 23|4|T|04594|24|4

NECESITAMOS cafeteros presentarse en Morales 40 Las Heras de 12 a 16 horas. 23|4|C|251|23|4

NECESITO oficial mecánico de automóviles. Juan B. Justo Nº 501. Godoy Cruz. 23|4|T|4619|23|4

NECESITO pintor de automóviles. Maza 1528. Dorrego Guaymallén. 23|4|T|04631|24|4

PELUQUERA necesito competente. Evaristo Carriego 998 San Ignacio Godoy Cruz. 22|4|T|04554|23|4

ROTISERIA necesita empleada en tienda cocina. Tratar de 20,30 hasta 23 hs. en calle Francisco Civit 1799 Bº Trapiche G. Cruz. 23|4|C|307|25|4

SE NECESITAN oficiales zapateros. Entre Ríos 144. 22|4|C|104|23|4

SE NECESITAN dos personas ambos sexos para atender matrimonio mayor. Todo trabajo. Rivadavia 480 Ciudad. 22|4|C|053|054|23|4|D

SE NECESITA oficial pintor de auto. Juan W. Godoy 170. Godoy Cruz - Mendoza. 23|4|C|352|23|4

SE NECESITA peinadora competente. Martínez de Rosas 931 Ciudad. 23|4|T|04626|23|4

SEÑORITA Perito Mercantil. Competente. Sepa escribir a máquina. Teléf. 215744. 23|4|T|04628|23|4

SEÑORITAS para Editorial, trabajos externos (no es venta de libros) requisitos indispensables, muy buena presencia, trato cordial y correcto. Presentarse 17 a 19, Entre Ríos 73, Piso 2º. Departamento "C". 23|4|C|372|23|4

TORNERO chileno responsable necesito para torneado rectificado sobre torno prueba sábado mañana. Francia 465 G. Cruz. 23|4|C|318|24|4

VENDEDORA con práctica en lencería necesito. San Martín Nº 1657. Ciudad. 23|4|T|4617|23|4

OFRECIDAS

A SE OFRECE contratista responsable hasta 10 hectáreas. - Teléfono 262744. 23|4|C|317|25|4

ATIENDO enfermos. Tel. 214272. 23|4|C|490|23|4

ENFERMERA cuida enfermos niños inyectable cualquier hora. - Gomensoro 2698 S. José Gilén. 22|4|C|007|28|4

OFRECESE Perito Mercantil amplios conocimientos contabilidad mecanizada 1/2 día mañana u horario comercio. Pte. Rte. O. T. (26) Diario LOS ANDES. 22|4|C|006|23|4

OFRECESE señora para restaurant u hotel, responsable, Vicente Gil 781. Las Heras. 23|4|C|487|23|4

SE OFRECEN señoritas estudios secundarios y dactilografía. Teléfono 261264. 23|4|C|072|25|4

SE OFRECE perita mercantil ½ día, sin pretensiones. - Teléfo-243387. 23|4|C|374|23|4

Ofrecidos Varios

"EMPRESA CIPOLLETTI"

DESTAPAR CLOACAS

Teléfono: 256968

A destapar cloacas, desagües, plomería, gas, instalaciones de calefones, destape instantáneo, con equipo moderno de cañerías de agua caliente. 23|4|C|497|2|5

EMPRESA GODOY CRCZ

DESTAPAR CLOACAS

Teléfono 244064

Atiendo Luján, Maipú, Chacras de Coria. Destapo cañerías de agua caliente con equipos modernos. Plomería y limpieza de calefones y cocinas. 23|4|C|482|23|4

ENRRI SERVICE

DESTAPE DE CLOACAS

DE URGENCIA

Teléfono 230269

Plomería, sopleteo de cañerías de agua caliente con equipos modernos. Limpieza de calefones. 23|4|C|433|23|4

A DESAGOTE, pozos, cámaras sépticas, destapes cloacales. "La Moderna". Teléfono 243865. 5|4|C|638|6|5

A DESTAPAR cloacas, desagües, calefones gas, plomería. "Trabajos agrantidos". Tel. 250617. 3|10|F|39365|Pte.

A BUEN PLOMERO, gasista, economico. Visitas gratis. Cañerías, calefones, destapes. Teléfono 216085. 19|4|C|090|23|4

A DESTAPAR cloacas, cañerías, calefones, plomería. Tel. 242948. J. B. Justo 564 Godoy Cruz. 17|4|C|711|23|4

A CALEFONES, lavarropas, estufas, reparaciones, instalaciones inmediatas. Precios razonables. T. 246434. 19|4|C|766|23|4

A PLOM. gas. Service urgente, calefones, cocinas, estufas, plomería, gas en general, Instalaciones. Atención permanente. Teléfono 230777. 19|4|C|327|28|4

A DOMICILIO reparaciones lavarropas, calefones instantáneos, estufas, urgencias, Rioja 355, Teléfonos 248250 y 216496, Ciudad. 22|4|T|04590|24|4

A - A ARREGLA Singerman máquinas de coser económicamente. Llamenos 225013. 19|4|C|713|23|4|D

A DESAGOTE pozos, cámaras sépticas, limpieza cañerías. UNIMEV. Teléfono 261745. 16|10|F|99629|Pte.

A HELADERAS, lavarropas, reparaciones garantidas. - Cayetano Silva 2938 - Ciudad - Tel. 250471 21|1|C|465|27|4

A DESTAPAR cloacas, albañil, plomero, arreglo calefones. Albañilería en general. T. 223449-240058 19|3|C|02|24|4

"A. CALEFONES" a gas exclusivamente, reparamos instantáneos y térmicos. Santa Fe 238, C. T. 258853 - 261408. 29|3|C|736|29|4

A PLASTIFICAR, pulir, encerar pisos madera, pintar casas, plomero, gasista. Llame teléfono 250482. 14|4|C|56|14|5

A MAQUINAS de coser, arreglos garantidos, taller integral, visitas domiciliarias. Lamadrid 430. Teléfono 249178. 18|4|C|907|24|4

A DOMICILIO se ofrece plomero. Servicio rápido. T. 259929-220322. 19|4|C|912|23|4

A CIELORRASOS, telgopor, pintura, imitación papel, empapelados. Teléfono 248539. 18|4|C|898|24|4

A SU ELECTRICISTA llame instalaciones, reparaciones. - Teléfono 254779. 21|4|C|795|26|4

A CALEFACCION central, estufas calefones, lavarropas heladeras, reparamos. Tel. 241296. 21|4|C|802|24|4

A IMPERMEABILIZACION definitiva de techos. Experiencia. Seguridad. Economía. Garantía. Financiación. Tel. 260089. 23|4|C|429|27|4

A LIMPIEZA calefones, cocinas, estufas, Pascual Toso 691. Tel. 224305. 23|4|C|496|25|4

ALBAÑILERIA, en general impermeabilización de techo, colocación de piso azulejos. Tel. 262172. 19|4|C|265|28|4

COLCHONERO a domicilio, lana, pullman, arreglamos camas, estiramos elásticos, cotín. T. 258860. 2|4|C|690|2|5

CUYO Refrigeración. Reparación y pintura de heladeras y lavarropas. Tel. 230533. 20|4|C|594|24|4

EMPRESA Hércules de techos de zinc, fabricamos, arreglamos techos, galpones, tinglados, caños, canaletas. San Luis 157, teléfonos 217844 - 230212. 18|4|C|990|27|4

EMPRESA Constructora S.R.L. T. 247842. Construcciones urbanas y rurales, cocheras, ampliaciones, cierres. Facilidades de pago. 23|4|C|478|23|4

EX MECANICO Singer; Arreglo máquinas coser. Teléf. 240038 G. Cruz 6235 - Guaymallén. 23|4|C|443|24|4

GAS instalación, limpieza, reparación cocinas, estufas, calefones, plomería, destape cañerías, agua caliente. Atención domingos, feriados. San Luis 432. Teléfono 259177. 23|4|C|180|23|4

HACEMOS tapicería y lustre garantiza "Carlos V". Colón 62 Ciudad. Teléf. 246439. 22|4|C|015|23|4

LOS ARTESANOS: lustramos, encolamos, restauramos, tapizamos, reformamos mesas, de roperos hacemos modulares o pagares, facilidades de pago hasta 5 meses. Tel. 262099. 21|4|C|698|23|4

PLACARES y modulares se hacen a medida. Confraternidad Ferroviaria 585, Paraguay alburn 3090, Ciudad. 13|4|T|4232|23|4

PINTURA obras general, refacción, yesería, plomería, pagos facilidades. Tel. 256403. 21|4|C|838|23|4

PICAPEDRERO, azulejos, mosaicos, albañilería general, rapidez, responsabilidad. Teléfono 230777. 22|4|C|092|23|4

PISOS parquets pulidos encerados y plastificado. Sr. Romero. Teléfono 224635. 23|4|C|343|27|4

PLOMERO gasista y cloacquista San Martín 2341, Las Heras. Trabajos garantidos. 23|4|C|466|24|4

REPARAMOS su cocina como nueva; máquinas lavar; gasista emplomado, instalaciones estufas T. 220032. 23|4|F|57496|24|4

SERVICE Guzzanti se arregla puertas, ventanas y portones en el día. Se hacen placares de todo tipo en 24 horas. Transformamos su ropero en placard. Carpintería de obra. Teléfono 248493. Olegario Andrade 815 Ciudad. 14|4|T|4310|24|4

SEÑORITA buena presencia con estudios secundarios se ofrece estudios contable consultor médico o similar. Teléf. 292497. 23|4|T|04635|24|4

Academias

A DOMICILIO curso breve guitarra. Cualquier edad. Teléfono 231167. 23|4|C|467|24|4

Comerciales

PULOVERES: Bremer, Shetland, cashmillon, pantalones: damas, caballeros, niños. Agustín Alvarez 393, Mendoza. Atendemos de 10 a 13 hs. y 17 a 21 hs. Venta por mayor y menor. 18|4|C|911|27|4

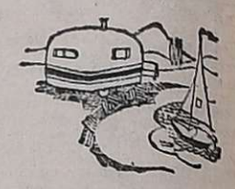

CASAS RODANTES Y EMBARCACIONES

A ANDINA casas rodantes. Anzorena 335, Godoy Cruz. 7|4|F|59369|30|4

Ley 11867

LEY 11.867. — Se comunica al público en general que el señor Ricardo Marcelo Hipólito ha transferido a la señora Edelmira Inginia González, su comercio de "Restaurant Parrillada", sito en calle Las Heras Nº 641 de esta Ciudad. Reclamos a igual domicilio. 23|4|C|329|27|4

LEY 11867. — Luis Alberto y Roberto Ortega venden libre de todo pasivo a los señores Carlos de la Jara y Humberto Rivera el negocio confitería "Ben Hur" de San Martín 282, Luján de Cuyo, reclamo de Ley fijan el mismo domicilio. 21|4|F|62445|27|4

(Más avisos en la Pág. siguiente)

24 HORAS CONSECUTIVAS VENDIENDO...

Una VENTAJA ABSOLUTA de la PUBLICIDAD GRAFICA que UD. DEBE APROVECHAR

AVISOS
- CLASIFICADOS ECONOMICOS
- NOTABLES AGRUPADOS

de DIARIOS

LOS ANDES
EL ANDINO

24 horas vendiendo para Ud... y más!

COMPRUEBELO

USADOS seleccionados

CUPE TORINO 0 km.	75
CUPE TORINO	68
CUPE TORINO	71
CUPE TORINO	74
RENAULT 12	72-73
RENAULT BREAK .	73
RENAULT 6 ..	70-71-74
CHEVY SS	73
FORD FALCON FUTURA	72
OPEL K 180	74
FIAT IAVA 1300 ...	75

Concesionario Oficial RENAULT

MARTI

SAN MARTIN 624 - MZA.

23|4|F|23|4|D

UVAS MEZCLAS

Señor Viñatero o Bodeguero, medite, sus últimos quintales de uvas

ELABORE MOSTO SULFITADO

Le recibimos la uva, le elaboramos el mosto sulfitado y se lo compramos en cuotas corridas. Le adelantamos para cosecha y acarreo. Recepción inmediata

Ofertas a:

"PROVINEG" S.R.L. - Avda. San Martín 1070 - Local 10 - Teléf. 247575 - 243380

23|4|F|62835|24|4

LOTFI
Universitaria
LIBROS TECNICOS Y CIENTIFICOS
— Medicina.
— Odontología.
— Bioquímica.
— Farmacia.
— Ciencias Biológicas.
— Fonoaudiología.
— Psicología.
— Psiquiatría.
NECOCHEA 62 - LOCAL 12
MENDOZA - TELEF. 258415
23|4|F|62790|26|4

JEFE DE TALLER
Para concesionaria de automotores, con mucha capacidad para dirigir personal, experiencia y condiciones de trabajo.
Dirigirse por correspondencia, indicando referencias, pretensiones. Absoluta reserva.
Señor: Jefe de Taller. Poste Restante S. L. (17).
Diario LOS ANDES.
23|4|F|62792|25|4|A

ORO
MONEDAS
Compra - Venta a comerciantes y particulares. Superamos cualquier oferta. San Martín 1027. Local 70. Galería Plazza (entre-piso). Mendoza.
23|4|C|476|23|4

HOMBRE de VENTA
CAPAZ
DE MANEJAR CONCESIONARIA DE AUTOMOTORES Y DIRIGIR VENDEDORES
De colaborar en una gerencia de ventas, con capacidad, experiencia y condiciones de trabajo.
BUSCA IMPORTANTE EMPRESA
Dirigirse por correspondencia, indicando referencias, pretensiones. Absoluta reserva.
Teléfono para cita a: SEÑOR GERENTE.
Poste Restante H. G. P. (13). Diario LOS ANDES.
23|4|F|62786|25|4|A

¡ORO!
NO SE MOLESTE
NOSOTROS PAGAMOS MAS
$ 510 - $ 790
SAN MARTIN 960
23|4|C|452|23|4

SE NECESITA
Sobrestante con conocimientos en obras civiles e industriales. Presentarse en ECO S.A. Besares 105 - Chacras de Coria - Mendoza. - Sábado de 9 a 12 horas.
23|4|C|500|23|4

Fiat 128 IAVA
VENDO
MODELO 74 - IMPECABLE
J. F. Moreno 1247 - Ciudad
Mendoza.
23|4|F|62833|23|4

MOSAICOS
COMPRAMOS
A PEQUEÑOS FABRICANTES
HORARIO DE COMERCIO
TELEF. 262557
23|4|F|62802|25|4

LA CASA DEL FILTRO S.A.
JOSE V. ZAPATA 207
TEL. 245777-245960

¿ORO?
SI SUBE 2 PISOS, GANARA ¡VARIOS PESOS!
— 9 a 13 y 16.30 a 20 horas. —
SAN MARTIN 913. - PISO 2. LOCAL 12.
10|4|F|60001|Pte

SEMILLA CEBOLLA
Valenciana Sintética 1 y 14
Original INTA
Av. España 3248 - Ciudad
Teléfono 230722
23|4|C|437|23|4

HIERRO
OFERTA POR HOY
Hierro 4,2 la barra $ 115,00
Hierro 8 la barra $ 400,00
José F. Moreno 1247 - Ciudad - Mza.
23|4|F|62829|24|4

SOMECA s.a.
SOCIEDAD MENDOCINA DE CALES Y AFINES
LOS PRECIOS MAS BAJOS DE PLAZA
OFERTAS DEL DIA
HIERRO
Med. 4,2" $ 133
Med. 6" $ 306,84
Med. 8" $ 449,25
SANITARIOS Toda la Linea
CEMENTO puzolanico y comun - CAL
VENTA DE PROTECTOR ELASTI-CAUCH TECHO PLAST
URQUIZA 357 MENDOZA
TELEF. 250158
Y PROXIMAMENTE TAMBIEN EN PARAGUAY 2532/44 MZA.

VIAJANTE
Se ofrece para San Rafael o General Alvear. Dispongo de vehículos y depósito.
ZAPATA 338 - SAN RAFAEL
23|4|F|62770|24|4

URGENTE
Lote en Chacras de Coria, sobre Besares, vendemos facilidades. - CORDOBA 154. C.
23|4|F|62816|23|4

ELECTRODOS
USO GENERAL
E-6013 Diám. 3 y 4 mm. $ 285.-
Sr. REVOREDO - TELEF. 254885
22|4|C|075|26|4

ORO
COMPRAMOS MEJOR PRECIO
A PARTICULARES Y COMERCIANTES
GALERIA TONSA - LOCAL A-14
10|11|F|25526 Pte.

EMPLEADO DE EXPEDICION
Persona con experiencia en movimiento Boletos de Vino, Trámites, etc.
NECESITA
Importante Empresa Vitivinícola
* Remuneración acorde a capacidad
* Horario Corrido
* Debe poseer medio de movilidad propio
Escribir carta manuscrita a:
M. F. (30) Poste Restante
Diario LOS ANDES
23|4|F|62837|25|4

JOSE LOPEZ
UNICO AVISO
Dando cumplimiento al Art. 107, de la Ley 20.744, cítase al personal temporario de cosecha de aceitunas para que dentro de las 48 horas, a partir de la fecha, se presente munido de documento de identidad en calle Espejo s/n,. Russell, Maipú. Caso contrario se considerará espontánea renuncia laboral.
23|4|F|57502|23|4

Oficial Carpintería Metálica Necesitamos
Inútil presentarse sin experiencia y referencias. General Paz 29, Godoy Cruz - Mendoza, de 8 a 12 horas.
23|4|F|57500|24|4

RULEMANES
N.U.P. 311 - 6311 P. M. Benz - K 32208 - K 32210 - K 30208 - K 30209 - 1207 - 3309 nuevos vendo y una punzonadora.
A. TOMBA 265 - GODOY CRUZ
23|4|F|57493|23|4

GUANO DE CABRA
De primera calidad vendemos 200 toneladas en corral a pocos kms. de la ciudad, sobre asfalto. Tratar:
VIDELA CORREA 613. CIUDAD
23|4|C|479|23|4

GALPON
—VENDO—
Sobre calle Avellaneda - Guaymallén. Trato directo con interesado. - Salta 2945 - Mendoza.
23|4|F|62832|23|4

Urgente
Vendo o permuto
Casa corte antiguo, 9 habitaciones, con 800 m2, de terreno en CRUZ DE PIEDRA. Montevideo Nº 271 - Mendoza.
23|4|F|62831|23|4

23|4|F|62766|23|4

Bánfield y Ferro hoy para la TV

BUENOS AIRES, 22. (NA). — Muy poco promisorio es el encuentro que se jugará mañana a partir de las 20.50 horas como adelanto de la decimocuarta fecha —tercera de los desquites— del Campeonato Metropolitano de Fútbol. Tanto Bánfield como Ferrocarril Oeste, los protagonistas, vienen registrando pobres actuaciones en los últimos cotejos y ese antecedente hace que el interés por el enfrentamiento sea escaso.

El encuentro lleva el número uno en la jugada 179 del Prode que se completará entre los días sábado —con dos partidos de la primera división "B"— y domingo, con la fecha completa del certamen metropolitano.

Bánfield no ha podido cambiar su rumbo incierto a partir del ingreso como director técnico de Adolfo Pedernera. En sus últimas tres presentaciones cayó vencido por Rosario Central (3 a 0), Estudiantes de La Plata (3 a 2) y Colón de Santa Fe (3 a 0).

La situación se ve agravada al comprobarse que de esos tres partidos los dos primeros los perdió en calidad de local, nueve goles en contra en ese período y solamente dos a favor, componen un panorama desalentador para la parcialidad del "Taladro".

Por su parte Ferro, ubicado seis puntos arriba de su rival que supera por dos unidades al último en las posiciones de la zona "A" —All Boys—, fue registrando una declinación en su producción luego de haber reñido un eficiente comienzo de campeonato.

Tres fechas atrás logró golear a Colón de Santa Fe en Caballito por 6 a 3 e inmediatamente cayó por 4 a 0 con Vélez, para en la última fecha igualar con San Telmo en un tanto.

Todo indica entonces que los rivales no están en su mejor momento, aunque cabe esperar que mejoren su producción en función de un buen espectáculo.

Estas son las probables formaciones que presentarán los equipos:

Bánfield: Baglioni; Salinas, Brandli, Sotelo y Volk; Lo Gatto, Pitarch y Brizzola; Cerqueiro, Gómez y M. González.

Ferro C. Oeste: Hernandorena; Franco, Cuper, Rocchia y De Filippo; C. Arregui, Domínguez y H. Arregui; Parisi, M. Gutiérrez y O. Gutiérrez.

Básquetbol: River Plate en el Chaco

RESISTENCIA, 22 (Télam). — Para el sábado se anunció la presentación en la ciudad de Gral. San Martín (Chaco), a 115 kilómetros de esta capital, del primer equipo de básquetbol de River Plate, de Buenos Aires, que en la oportunidad enfrentará al seleccionado correntino de ese deporte.

El encuentro organizado por el club "América" de la citada ciudad chaqueña, se llevará a cabo a partir de las 20 hs. en el estadio del club organizador.

El conjunto millonario, según anticiparon los organizadores, se presentará con todos sus titulares, mencionándose figuras como Draghi, Martín, Wiman, "Chiche" Guerrero, Coccaro y Denis, entre otros.

El seleccionado de Corrientes será un digno rival teniendo en cuenta que el último campeonato argentino de básquetbol obtuvo el cuarto puesto.

Gran interés despertó entre los aficionados locales la presentación de River Plate, por lo que se anticipa una buena recaudación.

Optimismo de Valdez para la pelea con Monzón

CARTAGENA, Colombia, 22 (Télam-Latín). — El campeón mundial de los livianos, Rodrigo Valdez, de Colombia, recibió complacido el anuncio de su combate con el argentino Carlos Monzón, para unificar la corona de la categoría, anunció hoy aquí su apoderado, Melanio Porto Ariza.

"Valdez, apenas enterado de la noticia, intensificó su entrenamiento y la semana próxima viajará a Nueva York para obtener su mejor preparación para el combate", dijo Porto Ariza.

Valdez, campeón del Consejo Mundial de Boxeo (C.M.B.) y que siempre ha elegido Nueva York como base de su entrenamiento, permanecerá en esa ciudad hasta el 12 de junio. Posteriormente viajará a Mónaco, donde el 26 de ese mes enfrentará a Monzón, monarca de la Asociación (A.M.B.), en lo que ha calificado como uno de los más sensacionales combates del boxeo internacional.

Valdez obtendrá una bolsa de 225.000 dólares, al igual que Monzón, reveló Porto Ariza.

"Valdez está totalmente repuesto y descansado de su combate con el franco-marroquí Max Cohen y listo a brindarse al máximo", subrayó el promotor.

El colombiano, quien había sufrido un accidente automovilístico el año pasado, que en principio amenazó su carrera pugilística, retuvo su corona el 29 de marzo ante Cohen en París y el triunfo le allanó el camino para combatir con Monzón.

El entrenamiento de Monzón

BUENOS AIRES, 22 (NA). — El campeón mundial de los pesos medianos, versión de la Asociación Mundial de Boxeo (WBA), Carlos Monzón, comenzo lentamente a recuperar su mejor estado físico para enfrentar el 26 ó 27 de junio al colombiano Rodrigo Valdez, campeón mundial, según la Comisión Mundial de Boxeo (CMB), en pelea destinada a reunificar la corona de la categoria y que se realizará en Montecarlo.

Ese combate, por el que cada uno de los protagonistas recibirá una bolsa aproximada a los 400.000 dólares, puede significar el fin de la carrera pugilística de Monzon si es que sale derrotado, algo que parece no tener cabida en la mente del pugilista argentino.

Monzón, que ya había reiniciado el entrenamiento con carreras y ejercicios físicos el lunes último, se reintegro ayer al gimnasio del Luna Park donde efectuó saltos de soga y diversos complementos destinados a darle agilidad y soltura.

"Bueno. Ha llegado el momento de volver a trabajar de boxeador", señaló el campeón a los periodistas al comenzar el trabajo a las órdenes de Amílcar Brusa.

Asimismo, dijo que solo se encontraba tres kilogramos arriba del límite de la categoría haciendo resaltar que ello es "a pesar de que en los últimos tiempos estuve alejado del gimnasio realizando la filmación de una película".

Según lo señalado por Monzón y sus colaboradores el trabajo de gimnasio iniciado en la víspera es "metódico y pausado" y tiene como objetivo que el campeón mundial se encuentre en la plenitud de sus medios cuando enfrente a Valdez, el hombre que aparece como el rival más difícil que debera sortear el boxeador santafesino.

Vilas se impuso en Estocolmo

ESTOCOLMO, 22. (Télam - Especial). — El tenista argentino Guillermo Vilas derrotó hoy al alemán Karl Mailer, por 6-4 y 6-0, en su presentación en el torneo abierto que se está disputando en esta ciudad.

Menotti designó la selección juvenil

BUENOS AIRES, 22 (NA). — Fueron designados por el director técnico del seleccionado nacional, César Luis Menotti, 12 de los 18 jugadores que representarán a la Argentina en el torneo de "La Esperanza" que se jugará próximamente en Tolon, Francia.

Este certamen fue ganado en su edición anterior por el representante nacional.

Los jugadores nominados —que no pueden exceder los 21 años de edad— son: Suárez (Racing), Zelada (Rosario Central), Tarantini, Trobbiani y Favret (Boca Juniors), Pavoni, Palacios y Gallego (Newell's), Passarella (River Plate), Quinteros (Vélez Sársfield), Bertoni (Independiente) y Valencia (Talleres de Córdoba).

Labate ganó la vuelta del Uruguay

MONTEVIDEO, 22. (Télam). - Especial) — Cumpliendo una actuación de excepción el ciclista argentino Raúl Labate, quien representó al Club Policial de Montevideo, se adjudicó la trigesimotercera vuelta ciclista del Uruguay, que se disputó sobre once etapas con un recorrido total de 1.700 kilómetros.

En el último parcial disputado en la fecha, entre la localidad de Maldonado y esta capital, se impuso el pedalista local Raúl Castromani.

Zubeldía en tratativas con el club Tigre

BUENOS AIRES, 22. (NA). El director técnico Osvaldo Zubeldía se reunió esta tarde con el presidente del club Tigre, que milita en primera división "B", a los efectos de tratar su inminente incorporación a la institución.

Pudo saberse que le fue aceptada la renuncia al anterior director técnico Villamor y que Zubeldía estaría dispuesto a aceptar si las condiciones económicas lo convencen.

Zubeldía renunció recientemente a dirigir a Racing, a raiz de las malas actuaciones del equipo. Anteriormente estuvo al frente de Estudiantes de La Plata.

Los árbitros del Metro y primera "B"

BUENOS AIRES, 22 (Télam) — El Colegio de Arbitros de la AFA realizó esta noche el sorteo de los jueces que tendran a su cargo el contralor de los encuentros que se disputaran el sábado y el domingo próximos, por los campeonatos metropolitano y de primera división "B".

Esta es la nómina:

Metropolitano
(14ª fecha)
Zona "A"

Bánfield vs. Ferrocarril Oeste (mañana, a las 20.50, por TV); Angel Coerezza, Atlanta vs. Colón de Santa Fe: Aldo Ottone; Independiente vs. Estudiantes de La Plata: Roberto Barreiro; All Boys vs. Rosario Central: Jorge Sukuman; Boca Juniors vs. Huracan: Claudio Busca.

Interzonal

Quilmes vs. San Telmo: Jorge Romero.

Zona "B"

Vélez Sársfield vs. Témperley: Derval Parenti; Unión de Santa Fe vs. Chacarita Juniors: Abel Gnecco; Gimnasia y Esgrima La Plata vs. Racing: Alberto Ducateli; Newell's Old Boys vs. Argentinos Juniors: Sergio García; San Lorenzo de Almagro vs. River Plate: Miguel Comesaña.

Primera "B"
(11ª fecha)

El Porvenir vs. Arsenal (en Lanús): Carlos Orellano; Defensores de Belgrano vs. Flandria: Juan C. Rodríguez; Villa Dálmine vs. Estudiantes de Buenos Aires: Julio Pérez Moet; Sarmiento de Junin vs. Los Andes: Carlos Esposito; Sp. Italiano vs. Lanús (en Argentinos Jrs.): Eduardo Meidoni; Nueva Chicago vs. Almirante Brown (en Estudiantes de Buenos Aires): Francisco Cardillo; Talleres vs. Comunicaciones: Alberto Bisero; Almagro vs. Central Córdoba: Juan Rolando; Dep. Morón vs. Tigre: Carlos Gonzalez; Sp. Dock Sud vs. Platense: Luis Machuca.

Copa Libertadores
Alianza quiere jugar contra los argentinos

LIMA, 22, (Télam - Latin). — El presidente del club de fútbol Alianza Lima, coronel Enrique Zeballos, reclamó jugar con River Plate e Independiente de la Argentina la semifinal de la Copa Libertadores.

"Si no jugamos con los representantes argentinos, pretendemos que el sábado en Bello Horizonte se realice el sorteo", agregó.

Basó su pensamiento en el siguiente argumento: "Para nosotros sería perjudicial, económicamente, desplazarnos hasta Ecuador y Brasil para jugar con los equipos de esos países".

Por último, Zeballos se quejó que la Confederación Sudamericana de Fútbol pretenda imponer los grupos Argentina-Uruguay y Ecuador - Brasil - Perú.

La selección argentina femenina a Berlín

BUENOS AIRES, 22 (Télam). — La delegación de hockey femenino sobre césped de nuestro país podrá hacerse presente en Berlín Occidental, Republica Federal de Alemania, para participar del certamen mundial de esa especialidad que se desarrollará en mayo próximo.

Tal lo comunicado a la selección deportiva por el secretario de Estado de Deportes y Turismo, general (RE) Domingo Manuel Trimarco, en el transcurso de una entrevista cumplida hoy en su despacho donde notificó al equipo juvenil de la disposición adoptada por el Ministerio de Bienestar Social.

La medida se resolvió luego de efectuarse un análisis profundo de los distintos aspectos que hacen al tema, entre los que se consideró de trascendencia el hecho de haber llegado en dos oportunidades al subcampeonato mundial de hockey sobre césped.

Dado los actuales momentos críticos por los que atraviesa la Argentina, se formulan votos para que el aporte económico demandado por el esfuerzo se encuadre dentro del marco esperado en cuanto a los logros que de dicha participación se espera.

Se subraya que en ellos deben prevalecer las conquistas de carácter espiritual y moral por encima de los resultados que puedan obtenerse.

AVISOS CLASIFICADOS

(Viene de la Pág. anterior)

Ley 11867

LEY 11867. — Se comunica por el término de ley que el señor Armando Alvarez y Encarnación Torres de Alvarez transferirán al señor Antonino Nasca el fondo de comercio de despensa situado en la calle Ituzaingó Nº 655 de la Ciudad de Godoy Cruz de esta Provincia libre de deudas. Reclamos en Colón 241 Piso 1º Oficina 4-6 Mendoza, donde las partes fijan su domicilio.
20|4|C|587|24|4

Compra y Venta de Libros

COMPRO, vendo, libros secundarios, primarios, manuales usados. Rivadavia 29. Cdad.
18|4|C|064|24|4

Pensión y Piezas Amobladas

ALOJAMIENTO muy céntrico ofrezco. Av. España 655.
23|4|C|348|23|4

ALQUILO habitación amoblada para caballero o señorita. Pueyrredón 482. Ciudad. Micro 8 a la puerta, 9 y 3.
23|4|T|4610|23|4

ALQUILO habitación amoblada, baño privado. Teléf. 242721.
23|4|T|4824|23|4

AMOBLADA habitación matrimonio solo, derecho cocina, casa de familia. Pleno centro. Teléfono 240762.
23|4|T|4620|23|4

ALOJAMIENTO muy económico y bueno, doy. Urquiza 63. Ciudad.
23|4|T|4618|24|4

ALQUILO a estudiantes habitación amoblada. Tel. 251140. Inmobiliaria.
23|4|C|470|23|4

CASA familia aloja empleados, micros 1-2-6, llamar Teléf. 253511.
18|4|C|168|24|4

DISPONEMOS habitaciones Srtas., caballeros y matrimonios. Mensuales. 252031.
21|4|C|742|23|4

DOY alojamiento a caballero; a mensuales precios económicos. Democracia Nº 115. Godoy Cruz.
23|4|C|439|23|4

HABITACION confortable, caballero solo, todas comodidades. General Paz 453-55. Ciudad.
23|4|C|521|23|4

HOGAR de Ancianos Santa María: Recibe enfermos e inválidos con tratamiento. Necochea 671. San José. Gllén.
18|4|C|133|27|4

HOGAR de ancianos Santa María atención completa, precios módicos. P. Mendocinas 778. Cdad.
18|4|C|110|27|4

RESIDENCIAL de categoría, pleno centro da alojamiento matrimonios, estudiantes, empleados. San Lorenzo 19. Ciudad.
23|4|C|528|23|4

Arriendos y Cambios

A - ALQUILAMOS departamento frontal centralísimo, 2 dormitorios c|placares, living comedor, cocina, lavandería, toilette, baño, completo, baulera, etc. Ideal para oficina, laboratorio, consultorio o vivienda $ 23.000. Llave:: C. E. Barrera Oro, Mitre 1378. Ciudad.
23|4|F|62827|23|4

ALQUILO departamento céntrico, finamente amoblado, con teléfono, puede ser 30 días en adelante. Tel. 231319.
23|4|C|505|23|4

ALQUILO casa Las Heras, 3 dormitorios, cocina comedor, baño, cochera, patio, $ 15.000. Montalto Inmobiliaria, Coronel Díaz 316.
23|4|C|537|538|23|4-D

ALQUILO oficina céntrica, 1 ambiente, baño, ascensores. Montalto Inmobiliaria, Coronel Díaz 316.
23|4|C|537|538|23|4-D

BUSCO alquilar casa, departamento horizontal 3 dorm. y dependencias. Salta 1743, T. 215284.
23|4|C|853|29|4

BUSCO casa para alquilar, urgente. Godoy Cruz 704. Local 3. San José.
23|4|C|426|23|4

BUSCO alquilar habitación en casa de familia, persona sola. Llamar teléf. 218959.
23|4|T|4612|24|4

BUSCO alquilar departamento chico Llamar teléfono 218959.
23|4|T|4611|24|4

CASA: 10 habitaciones, pleno centro ciudad, ideal residencial, restaurante, desocupada transfiero alquiler. Pereyra. Reconquista 170. G. Cruz. T. 222269.
23|4|F|5749?|23|4

DISPONGO en alquiler 2 locales comerciales en feria Guaymallén, Bandera de los Andes 3007, Dpto. 5. V. Nueva.
22|4|C|150|23|4

EJECUTIVO de empresa necesita alquilar casa o dpto. s|intermediarios. 253853.
19|4|F|61939|23|4

GALPON 300 metros cubiertos, 700 metros de playa, oficina, fuerza, en Guaymallén. T. 217345.
23|4|T|4604|23|4

NECESITO alquilar casa alrededores ciudad $ 4.000 a $ 12.000. - Teléfono 258467.
22|4|T|4568|23|4

4ª SECCION necesito alquilar galpon o casa amplia para deposito, c|teléfono. Sin intermediarios, ofrezco buenas garantías. Llamar al interesado. T. 261320.
21|4|C|798|23|4

Servicio Doméstico Pedidos

A - EMPLEADAS necesito, buen sueldo. Agencia España 1683. Teléfono 259168.
19|4|C|60|23|4

A - VARIAS empleadas necesito, sueldo medio millón. - Agencia: Salta 1587.
19|4|C|879|23|4

A - EMPLEADAS con, sin retiro, hasta 900.000. Morón 284. Teléf. 291104.
19|4|C|334|23|4

A MUCAMA cama adentro necesito. Tratar Mitre 1465, Ciudad.
22|4|C|172|23|4

A - BUSCO empleada cama adentro, buen sueldo. Tel. 249963.
23|4|C|355|23|4

A EMPLEADA doméstica con referencias, necesito, excelente sueldo. Juan de Garay 125. Godoy Cruz, al lado Hospital Español.
23|4|C|422|24|4

A DOS empleadas cama adentro, cocinera y mucama. Sueldo inicial $ 600.000. Chile 1268.
23|4|T|04598|23|4

A EMPLEADA para martimonio solo necesito. Buen sueldo. Perito Moreno 173 Godoy Cruz. Teléfono 221341.
22|4|T|04593|23|4|AD

A EMPLEADA medio día mañana o tarde. San Martín 1702 Godoy Cruz.
23|4|C|290|24|4

A NIÑERA cama adentro, con referencias, 2 bebés y poco planchado. Sueldo $ 500.000. Avda. España 1169. Planta Baja A. Teléfono 231525.
23|4|T|04638|234|

A. BUENA empleada necesito. Poca familia s|300 a 500. T. 227791.
23|4|C|481|24|4

A COCINERA, mucama y matrimonio necesito hasta 700.000. Rivadavia 610.
23|4|C|471|23|4

EMPLEADA se necesita que entienda cocina, con referencias, cama adentro, corta familia. Llamar de tarde teléfono 291045.
20|4|T|4430|23|4

EMPLEADA jovencita cama adentro, referencias, buen sueldo. - Necochea 364 4º Piso, Dpto. A. Ciudad.
21|4|C|615|23|4

EMPLEADA para limpieza de 8 a 12. Hay otra. San Martín 467, Godoy Cruz. (Frente IKA).
22|4|F|57467|23|4

EMPLEADA argentina servicio doméstico cama adentro. Tratar de 10 a 12. Espejo 751 Ciudad.
23|4|C|344|23|4

EMPLEADA c|cama adentro, sueldo $ 5.000; franco sábado y domingo. Espejo 121.
23|4|C|353|23|4

EMPLEADA cama adentro para todo trabajo, para atender señora sola. San Lorenzo 656.
23|4|C|361|23|4

EMPLEADA entinda cocina acéptase con hija edad escolar. Julio A. Roca 582. Teléfono 218220.
23|4|C|301|23|4

EMPLEADA cama adentro, sueldo convenir. Araujo 514. Guaymallén, (colectivo 53).
23|4|F|62860|24|4

EMPLEADA necesito, responsable, sin lavado ni planchado, cama adentro. $ 550.000. Tierra del Fuego 13. Barrio Bombal.
23|4|C|527|23|4

EMPLEADA servicio doméstico necesito ½ día. - Zulcaga 830. Ciudad.
23|4|T|4608|23|4

NECESITO empleada, servicio doméstico. Tratar de 9.30 a 11.30. Emilio Civit 556. Ciudad.
23|4|T|04637|23|4

NECESITO empleada cama adentro. Buenos Aires 246. Dpto. C. Cdad.
23|4|T|04625|23|4

NECESITO empleada ½ día. Río Negro 620. Las Heras.
23|4|C|442|23|4

NECESITO empleada servicio doméstico medio día. Buen sueldo Bra. de los Andes 1225 San José Gllén - Mendoza.
21|4|C|719|23|4

NECESITO empleada doméstica Av. San Martín 548 Dpto. 206 Tratar desde 17 a 20 horas.
22|4|C|001|24|4

NECESITO urgente Señora o Señorita cama adentro corta familia. Huarpes 1721 Ciudad.
22|4|C|913|23|4

NECESITO empleada servicio doméstico; presentarse con documentos. Julio A. Roca 177. Ciudad.
23|4|F|62780|24|3

NECESITO empleada cama adentro buen sueldo Francisco Alvarez 19 Ciudad. Teléfono 249185.
23|4|T|04601|23|4

SE NECESITA empleada, cama adentro, sin lavado ni planchado. $ 400.000. Tratar. Tucumán 348. Godoy Cruz. Dpto. E. Tel. 249058.
23|4|C|522|24|4

URGENTE necesito empleada casa de familia 800.000 Teléf. 292497.
23|4|T|04634|23|4

OFRECIDOS

A - EMPLEADAS seleccionadas. - Agencia España 1683. Seriedad. Garantía. Teléfono 259168.
19|4|C|60|23|4

A MORON 284 solicite empleadas seleccionadas, garantizadas. Consulte. Tel. 291104.
19|4|C|334|23|4

A. LOURDES, ofrece ayudante cocina o lavado de ropa clínicas o restaurant y 2 empleadas. Teléfono 227791.
23|4|C|481|23|4

SE OFRECEN 2 empleadas cama adentro. Tratar: Salta 1587. Ciudad.
19|4|C|879|23|4

SEÑORA le ofrece agencia Bombal 4 empleadas excelentes. Teléfono 292497.
23|4|T|04633|23|4

SE OFRECE persona mayor con cama adentro. Roldán 340. Las Heras.
23|4|C|357|23|4

Copa Libertadores
Alianza quiere jugar contra los argentinos

LIMA, 22, (Télam - Latin). — El presidente del club de fútbol Alianza Lima, coronel Enrique Zeballos, reclamó jugar con River Plate e Independiente de la Argentina la semifinal de la Copa Libertadores.

"Si no jugamos con los representantes argentinos, pretendemos que el sábado en Bello Horizonte se realice el sorteo", agregó.

Basó su pensamiento en el siguiente argumento: "Para nosotros sería perjudicial, económicamente, desplazarnos hasta Ecuador y Brasil para jugar con los equipos de esos países".

Por último, Zeballos se quejó que la Confederación Sudamericana de Fútbol pretenda imponer los grupos Argentina-Uruguay y Ecuador - Brasil - Perú.

La selección argentina femenina a Berlín

BUENOS AIRES, 22 (Télam). — La delegación de hockey femenino sobre césped de nuestro país podrá hacerse presente en Berlín Occidental, Republica Federal de Alemania, para participar del certamen mundial de esa especialidad que se desarrollará en mayo próximo.

Tal lo comunicado a la selección deportiva por el secretario de Estado de Deportes y Turismo, general (RE) Domingo Manuel Trimarco, en el transcurso de una entrevista cumplida hoy en su despacho donde notificó al equipo juvenil de la disposición adoptada por el Ministerio de Bienestar Social.

La medida se resolvió luego de efectuarse un análisis profundo de los distintos aspectos que hacen al tema, entre los que se consideró de trascendencia el hecho de haber llegado en dos oportunidades al subcampeonato mundial de hockey sobre césped.

Dado los actuales momentos críticos por los que atraviesa la Argentina, se formulan votos para que el aporte económico demandado por el esfuerzo se encuadre dentro del marco esperado en cuanto a los logros que de dicha participación se espera.

Se subraya que en ellos deben prevalecer las conquistas de carácter espiritual y moral por encima de los resultados que puedan obtenerse.

LINDOR COVAS por WALTER CIOCCA

CORREO ARGENTINO Mendoza
Concesión Nº 47/Dto. 8º
Tarifa Reducida
Franqueo a Pagar
Concesión Nº 228

LOS ANDES

MENDOZA — Viernes 23 de Abril de 1976

Año XCIV — Núm. 31.253

Novedades del fútbol

Independiente incorporaría a Rivadero. Fachetti en Gimnasia

Francisco Amancio Rivadero es el nombre del volante derecho que podría contratar Independiente Rivadavia, de prosperar una gestión ya iniciada en Córdoba por una persona de confianza de los "Azules" y que está muy encaminada. Esto se supo en la vispera de una fuente informativa digna de crédito y se confirmó así el interés del club del parque por un volante de jerarquía del fútbol cordobés. La noticia la anticipamos en nuestra edición del miércoles, sin revelar el nombre del jugador. Es que en un primer momento el elegido fue el volante López, de Racing Club de Córdoba, con problemas en esa entidad, razón por la que ingresa en el banco. Pero ahora ya se tiene la certeza de que existen conversaciones preliminares con Francisco Amancio Rivadero, de reconocida trayectoria. Se inició en Belgrano y llegó a la primera con gran suceso, junto a valores como Laciar, Reinaldi, Seyyguyyll y otros. En 1973 pasó al Racing Club de Avellaneda y quizá no se aclimató, por lo que no rindió todo lo bueno que de él se esperaba. En el 74 retornó a Córdoba, llevado por Labruna, y firmó para Talleres, donde volvió a su nivel. Ahora, por esas cosas del fútbol, y por el excepcional plantel que tiene Talleres, Rivadero no es titular. Es que los restantes volantes del club cordobés son Ludueña, Oviedo, Valencia, Cabrera, Seyygüyyll, que firmó tras su paso por Gimnasia y Esgrima de Jujuy, Willington y Cherini. Hay para elegir y el propio jugador habría manifestado el deseo de ser transferido, lo que sólo sería posible a una institución de otra provincia por decisión de Talleres. Además, se tendría una atención para con la persona que gestiona el pase. Independiente debe decidir. Se le presenta la inmejorable oportunidad de traer a un jugador de primera línea, a un volante de la calidad y experiencia de Rivadero. Cabe destacar que es un volante muy funcional, ya que actúa como número 8 y como número 5, pero que también suele hacerlo con el 10 en la espalda si es necesario.

Francisco Amancio Rivadero. El excelente volante de Talleres de Córdoba que podría llegar a Mendoza para lucir los colores de Independiente Rivadavia. Sería un pase de sensación.

Fernando Fachetti. El delantero que el año pasado actuó en Atlético San Martín y que ahora está en Gimnasia y Esgrima. Hizo su presentación ayer en el amistoso con Murialdo.

El "Expreso" sin cambios

Para su partido de mañana, con Boca Juniors de Bermejo, no presentará cambios Godoy Cruz. Se confirmó el mismo equipo que en la última fecha venció por 3 goles a 0 a Luján en el Bajo. Es decir que Oscar Humberto Paiva, que otra vez se ganó el puesto, será el puntero derecho titular, mientras que Germán Pereyra continuará como volante central. Por tal motivo Humberto Magallanes, que ya cumplió la suspensión de un partido que tenía, reaparecerá en el banco. En la defensa también continúan como titulares Mario Suárez y Miguel Angel Pascualetto que están jugando con mucho acierto. Sobre Carlos Benitez se informo que se recupera en forma satisfactoria de un desgarro.

Feliú y Ferreyra, "Granates"

En el curso de esta semana fueron sometidos a prueba en Luján el centrodelantero Feliú y el marcador de punta Ferreyra. Se anticipó que ambos causaron buena impresión. Ambos provienen del fútbol cordobés y el defensor Ferreyra jugó el año pasado en Belgrano incluso en el Nacional. Ayer se nos informó que se iba a finiquitar todo y que se esperaba en la Liga la habilitación de esos dos elementos que reforzarían en gran forma a Luján Sport Club, ahora dirigido por el "mago" Carlos Jorge Ortiz.

Reunión con Rocha

Para anoche estaba prevista una reunión en Andes Talleres con el delantero rosarino Juan Ramón Rocha, en los planes de la entidad. El dirigente Musri tuvo la gentileza de darnos esa noticia. Rocha llegó ayer y se cree que si arregla con el club debutará el domingo frente a Atlético San Martín en el Este.

Belgrano y Guerrero

El delantero "Granate" Eduardo Alberto Guerrero, que estuvo en los planes del club Ñublense de Chile, antes de la contratación de Vicente Tadeo Lugo, tendría ahora otro interesado. Se supo que el futbolista esta en la mira del club Belgrano de Córdoba, una de las entidades más prestigiosas del interior del país. Ya hay contactos preliminares y la palabra definitiva tendrá que darla Luján. Una inmejorable oportunidad para Guerrero, al que se notó algo apesadumbrado en los últimos días —incluso no jugó el domingo pasado —en razón de que no se concretó su pase a Chile.

Villarroel es "Azulgrana"

El arquero de Huracán Las Heras, Tomás Villarroel, sin puesto en el "Globito" al ser desplazado por el juvenil Félix Orangel Martínez, pasó a Andes Talleres. Como titular en Talleres sigue Angel Martínez. Villarroel irá al banco.

Otras gestiones "Azules"

Independiente no se duerme en los laureles. Por eso busca reforzar su plantel. Ya hemos dicho de la posibilidad de que venga Francisco Amancio Rivadero, que ya tiene el visto bueno del técnico Imbelloni que lo considera un excelente volante. Pero hay otras dos gestiones, por ahora sobre la base de conversaciones preliminares. Los "Azules" tienen interés en el delantero Eduardo Alberto Guerrero, de Luján, y en el volante Juan Carlos Gutiérrez, del mismo club. Se sabe que a Guerrero también lo quiere Belgrano de Córdoba. Sin duda dos futbolistas de primera línea que darían mayor potencial al once del parque, de concretarse la operación, Luján pediría a Spitalieri como parte de pago.

Citación

Godoy Cruz citó para mañana sábado, a las 10, en su campo de juego, a los controles que trabajarán esa tarde en ocasión del partido con Boca Juniors.

Goleó Gimnasia

En el amistoso de la vispera Gimnasia y Esgrima goleó a Leonardo Murialdo por 5 goles a 2. La gran novedad. La presentación de Fachetti. También la actuación de Genolet como volante izquierdo, la nueva función que le dio el técnico Jorge Julio. El domingo Genolet saldrá con el 10. Así formó Gimnasia: Ramírez (Esposito); Mesa, Cano, Badía y Juan de Dios González; Ibáñez, Lapuente (Martín) y Genolet); Fachetti, Aredes (Moreno) y Salguero. Los goles: Genolet (2), Fachetti, Salguero y Aredes. Por razones de trabajo no pudo actuar Guayama, que será el titular el domingo. En cuanto a Vicino y Haack, continúan en proceso de recuperación y aún no se estableció si reaparecerán ante los "Jarilleros" del Este.

Trueque en estudio

Señaló el presidente del Club San Martín, señor José Herrera, que si bien aún no hubo contactos a nivel oficial por el trueque entre Luis Gabriel Márquez por Eusebio Ibáñez y Oscar Leopoldo Muniategui, eso está a estudio. Destacó que la directiva iba a considerar esa posibilidad. Aclaró que la operación debe incluir a Muniategui, que es muy bien mirado por los "Albirrojos".

Fachetti es del "Lobo"

Una nueva incorporación en Gimnasia y Esgrima. Se trata del puntero Fernando Fachetti, que el año pasado jugó en Atlético San Martín. Ayer hizo su presentación en el amistoso con Leonardo Murialdo y debutará el domingo frente a Palmira de no surgir ningún imprevisto en su pase. Fachetti estuvo en los planes de Pedal Club y hace poco viajó a Chile, pero no llegó a nada concreto. Desvinculado de los "Albirrojos" estará ahora al servicio del "Lobo" del parque. También juega de número 9.

Chavero de cuatro

Para su partido del domingo con Deportivo Guaymallén, anuncia un cambio Independiente Rivadavia. Como está suspendido Alvaro (un partido) y no se quiere apresurar el retorno de Mémoli, como número 4 estará Roberto Pascual Chavero. El popular "Taquita" trabajó intensamente esta semana y se encuentra en óptimo estado físico. Es su reaparición en los "Azules" y su primer partido este año. Antes no jugó por estar en el servicio militar. Hay confianza en que demuestre sus buenas condiciones. Millán saldrá con el número 3 en la espalda.

Pérez en el Este

El arquero Pérez, ex Sarmiento de Junín, continúa practicando en Atlético San Martín. Se cree que será contratado por un año. El volante Giménez, también de Sarmiento, y que hace varios años jugó en Palmira y Gutiérrez, viajó a Junín para regresar con el pase. En consecuencia dos nuevos rostros en los "Albirrojos".

Rodríguez en Maipú

En Deportivo Maipú es esperado el defensor Rodríguez, del Racing Club de Córdoba. Las líneas ya están tiradas y el calificado jugador será un buen refuerzo para el equipo que dirige Bernardino Prado. Pese a otros interesados, se confirmó que Rodríguez viene a los "Cruzados".

Tolosa y Villafañe en Guaymallén

También Deportivo Guaymallén realiza gestiones para mejorar el poderío de su actual plantel. En la práctica de la vispera se advirtió la presencia de dos nuevos elementos que llegaron procedentes de Córdoba por gentileza del señor Alejandro Amigo. Se trata del arquero Tolosa y del puntero Villafañe. El primero jugó en Estudiantes de La Plata y actualmente, según se informó, es el arquero titular del Seleccionado de Primera "B" de Córdoba. El wing actuó el año pasado en Unión de San Juan y proviene del club Palermo de Córdoba. Por Tolosa estaban interesados Huracán Las Heras y Deportivo Maipú, pero la prioridad ya la tiene Deportivo Guaymallén que busca un suplente de primera línea para Agrain.

Comunicado de Godoy Cruz

Con la firma del señor Oscar Geisthardt, secretario de prensa, el club Godoy Cruz dio a conocer anoche un comunicado oficial sobre la desvinculación del preparador físico, profesor Armando Sosa. Textualmente dice así:

"A raíz del abandono de sus tareas específicas como preparador físico de los planteles superiores de fútbol del Club Deportivo Godoy Cruz A.T. por parte del señor Armando Sosa, y considerando:

"Que el citado profesional está ligado a la institución mediante un contrato que tiene vigencia entre el 1-1-76 y el 31-12-76; "Que en forma verbal, el día lunes 19 de abril notificara al presidente de la subcomisión de fútbol mayor, Lic. Eduardo González, su decisión de abandonar definitivamente sus actividades como preparador físico para abocarse, de allí en más a actividades particulares, juntamente con su señor padre político.

"Que a sólo 48 horas de la notificación citada, el señor Sosa asume el cargo de P. F. de los planteles de 1ª división de una institución de la Liga Mendocina de Fútbol.

"Que el hecho de referencia perjudica seriamente al trabajo responsable y organizado que el cuerpo técnico había preparado para el año en curso.

La H.C.D. del Club Deportivo Godoy Cruz Antonio Tomba, resuelve: 1º) Iniciar contra el señor Armando Sosa las acciones pertinentes con el objeto de obtener resarcimiento al daño económico y moral motivado por su actitud. 2º) Declarar al citado profesional, como persona no grata al club Godoy Cruz A. Tomba, prohibiéndosele en consecuencia, de aquí en más su acceso a los recintos administrativos y los reservados en el campo de juego a los señores socios. "Dado en Godoy Cruz, Mendoza a los 22 días de abril de 1976".

Sobre el mundial de fútbol hoy dan una charla

Hoy, a las 19.30, en el Golf Club Andino, se ofrecerá la conferencia sobre "El mundial de fútbol-ayer y hoy", a cargo del periodista deportivo Julio C. Pasquato ("Juvenal") de la revista "El Gráfico". La charla, que es auspiciada por la Compañía Argentina de Seguros "San Martín", será ilustrada con films y diapositivas.

Finalizada la disertación habrá un ágape.

La conferencia, además, cuenta con la adhesión de la Comisión Mendoza del Mundial de Fútbol 1978.

Primer torneo de tenis de mesa en mayo

La inscripción para el primer torneo de tenis de mesa cerrará el domingo 2 de mayo a las 24, dando comienzo éste el próximo 8 de mayo, en las instalaciones del Club Mendoza de Regatas. El certamen tendrá puntaje para el campeonato Nacional y se disputará en las siguientes categorías: primera, segunda, tercera, juveniles e infantiles, tanto en damas como caballeros. Las inscripciones pueden hacerse efectivas a los teléfonos números 253677 y 220459.

Bowling

Una de las participantes del torneo nacional de bowling para damas, que comenzó ayer en la sede de la Federación Cuyana.

Comenzó el torneo nacional de damas

Comenzó ayer en la sede de la Federación Cuyana de Bowling (San Martín 940 de ciudad) la disputa del torneo nacional de damas, certamen que contó en su acto de apertura con la presencia de autoridades representativas de la Asociación Argentina de Bowling.

Participan en el mencionado campeonato las siguientes delegaciones: Federación Metropolitana (Capital Federal y Gran Buenos Aires); Federación Mar y Sierra (Bahía Blanca y Mar del Plata; Federación del Litoral (Santa Fe, Rosario, Venado Tuerto y Entre Ríos); Federación del Noroeste Argentino (Tucumán, Salta, Jujuy y Catamarca) y Federación Cuyana (Mendoza, San Juan, San Luis, San Rafael, Villa Mercedes y Río Cuarto).

En la jornada de ayer se presenciaron excelentes partidos y es de esperar mayor interés a medida que el certamen vaya alcanzando sus instancias finales.

Comenzará el "Lorenzo Lena" en Argentino

El torneo interno de pelota a paleta denominado "Lorenzo Lena" organizado por la subcomisión de ese deporte del club Atlético Argentino dará comienzo mañana.

La jornada inaugural se cumplirá de acuerdo a la siguiente programación: a las 16, Pistone-Lama vs. Herrera-Herrera en 3ª A; 16.30 Pizzuolo-Colombarini vs. Pinto-Pistone en 4ª A; 17, Barrionueva-Sánchez vs. Pelaia-Pelaia en 3ª y desde las 19.30, Vásquez-Lázaro vs. Correa-Aznar en 2ª A.

Minibásquet

La Comisión de Minibásquetbol femenino invita a todos los clubes de barrios, instituciones cooperativas y gimnasios municipales a inscribirse en el campeonato Vendimia de Minibásquetbol Femenino a disputarse durante el mes de mayo.

La inscripción se recibirá hasta el 27 de abril y las jugadoras deberán tener de 7 a 12 años de edad.

Almuerzo de la "Peña del boxeo" el 25

El próximo domingo a las 13, la "Peña del Boxeo" realizará en la Federación Mendocina de Box, un almuerzo a la criolla a todos los ex boxeadores, amigos y simpatizantes de la entidad.

En la oportunidad se homenajeará al señor Luis Mario Tinelli, ex presidente de la Federación Mendocina de Box, y al señor Catilo Scaramella, ex pugilista y profesor de boxeo.

Reunión de motociclismo habrá hoy

Se realizará hoy una reunión conjunta entre corredores oficiales y aficionados, en la Federación Mendocina de Motociclismo, en el local de calle España 4017, de Villa Nueva Guaymallén.

Se informó que se tratarán temas de interés para esa actividad, y se informará, además, de las gestiones realizadas ante la Federación Argentina de Motociclismo.

Torneo del Banco de Previsión

Visitó la sección Deportes del diario LOS ANDES, la reina del deporte del club Banco de Previsión Social, sucursal Las Heras, señorita Estela Griselda Ortiz, acompañada del comisario deportivo y miembro de la comisión del club, señores Domingo Alberto Panunzio y Cecilio Yañez.

Nos informó el señor Panunzio que el club organizó un torneo de papi fútbol, en el que participarán los clubes Correo de Las Heras, Banco de Previsión Social, 2º piso casa matriz, Banco de Mendoza de Las Heras, Sección Quinielas de Mendoza y Banco de Previsión Social, sucursal Las Heras.

El torneo comenzará a disputarse mañana sábado a las 14, y continuará jugándose todos los sábados con el mismo horario.

Los partidos se jugarán en el Oratorio "José María Videla", ubicado en calle San Miguel y José María Godoy del departamento Las Heras.

La reina del deporte del club Banco de Previsión Social de Las Heras, señorita Estela Griselda Ortiz, en su visita a la sección deportes de LOS ANDES.

Ha finalizado el período para pesca de salmónidos

SAN RAFAEL. — Ha finalizado, por este año, el período autorizado por las reglamentaciones vigentes para la pesca de salmónidos, en todas sus variedades, comúnmente llamadas trucha arcoíris, trucha salmonada, trucha marrón y la perca o trucha criolla.

En cambio se mantiene la temporada de pesca de pejerreyes, actividad que en forma deportiva se podrá practicar hasta el 15 de julio, en todos los ambientes de la provincia.

Con relación a la pesca del pejerrey es oportuno recordar algunas disposiciones establecidas en la Resolución Nº 38 y el Decreto 1030, en lo que hace a la cantidad de ejemplares a lograr en cada jornada o salida de pesca, como así las limitaciones en cuanto a las dimensiones mínimas permitidas a pescar. Para el pejerrey patagónico se podrán lograr hasta 40 ejemplares y con un largo mínimo de 15 centímetros, mientras que el pejerrey gran Parará sólo se podrán lograr 30 piezas de un largo mínimo de 20 centímetros.

La reglamentación es bien generosa ya que en el embalse El Nihuil es común lograr ejemplares de más de un kilogramo por lo que para completar el número de piezas logradas es fácil que se haya reunido cerca de 40 kilogramos de pejerrey y se debe dar por finalizada la jornada para no quedar en infracción y correr el riesgo, luego, del decomiso o secuestro de todo la partida, infracción que es muy común observar en las actuaciones que realizan los inspectores de la Dirección de Bosques y Parques Provinciales.

Se ha recomendado, por otro lado, observar estrictamente las fechas de veda establecidas para los salmónidos, que son las truchas en general, ya que la medida se ha tomado en forma caprichosa sino al solo efecto de asegurar el mantenimiento e incremento de la especie. Desde mediados del mes en curso y hasta mediados de octubre, las truchas comienzan con las tareas de desove por lo que no es recomendable su pesca. En el pejerrey en cambio, la veda por la época de desove, que se prolonga desde el 15 de julio al 15 de noviembre, es bien conocida por los pescadores y que es común escuchar que "el pejerrey se veda solo", o sea, que en la época de desove no hay pique.

Pelota a paleta en Social Maipú juegan hoy

Organizado por la Federación Mendocina de Pelota a Paleta continuará en las instalaciones del Club Social Maipú el torneo de clubes 1976. El programa de la fecha es el siguiente: 19, Regatas vs. Argentino (en segunda categoría); 19.30, Regatas vs. Maipú (1ª); 20, Y.P.F. vs. Gimnasia (2ª); 20.30, San Martín vs. A. C. Mendoza (1ª); 21, A. C. Mendoza vs. Social Maipú (2ª); 21.30, Social Maipú vs. Villa Emilia (1ª); 22, San Martín vs. Villa Emilia (2ª); 22.30, Y.P.F vs. Argentino (1ª) y 23, Gimnasia vs. Ganador Zona "B" (1ª).

Ciclismo

Bernard y Ruarte correrán en Italia

Celebró reunión de delegados afiliados, la Asociación Ciclista Mendocina, tratándose asuntos relativos a la marcha del deporte del pedal.

Se dio entrada de una nota de la Asociación Sanjuanina de Ciclismo, donde concede el pase interasociación a los corredores Roberto Bernard y Juan Carlos Ruarte, para la entidad local, y que revistarán en el Club Fanini.

Los ciclistas nombrados representarán a la Asociación Mendocina y en este caso a la Argentina, en la temporada de ruta 1976, que se disputará en la ciudad de Luccas, de la República de Italia, usando la casaca del club Grupo Sporting Fanini Moviesport, que está afiliado a la Federación Italiana de Ciclismo.

Este club solventará todos los gastos de traslado de los ciclistas que fue quien cursó la invitación al club Fanini de esta ciudad. La Asociación Sanjuanina, no puso ningún obstáculo para conceder los pases y deseó en nombre del ciclismo sanjuanino, el mejor de los éxitos a Bernard y Ruarte.

Acompaña a los pedalistas en su viaje a Italia, el corredor de 5ta. categoría, Iván Fanini.

Se emplazó a los clubes afiliados a solicitar fecha para la temporada de pista a iniciarse en fecha a fijarse en la reunión próxima.

Mediante comunicación telegráfica, se emplazó al presidente del Club Fausto y Serse Coppi, para que se haga presente, "a fin de ratificar o rectificar los términos ofensivos vertidos para los clubes afiliados a la Asociación, en una revista de Buenos Aires.

Por último quedó establecido, que dada la colocación de varios ciclistas que aspiran al título de campeón de resistencia 1975/76, en caso de igualdad en el punteo, será ganador el corredor mejor clasificado en la carrera del domingo, con motivo del cierre de la temporada de ruta.

Los ciclistas que cuentan con probabilidades, son Jorge Flores con 47 puntos, Ramón Fernández 43, Juan Carlos Carmeno y Santos Toscano 42, Máximo Kadiajh y Oscar Videla 39 y Raúl Serrano con 36 puntos.

El Sindicato SOIVA, hará disputar mañana sábado, a partir de las 15, pruebas para veteranos y categorías menores, desde Carril Sarmiento, frente a la Cristalería Cuyo, en Gutiérrez.

Hipismo

SAN RAFAEL. - El domingo en el Parque Hipólito Yrigoyen organizado por el Club Hípico San Rafael, se llevará a cabo un festival de saltos variados.

Las pruebas darán comienzo a las 15, y se han programado tres pruebas de saltos variados y una prueba a la americana, participando más de 20 jinetes de tercera categoría, novicios y amazonas.

Festival de boxeo habrá en La Paz

Se llevará a cabo hoy un festival de box amateur en el salón municipal de La Paz.

El detalle de los combates es el siguiente: categoría liviano, debutantes, Víctor Sánchez vs. Exequiel Gauna; categoría pluma, Alberto Lucero vs. Luis Palencia; categoría medio liviano, Agustín Jofré vs. Juan Maravilla; categoría gallo, Luis Machuca vs. Miguel Barrera; categoría mediano, Raúl Muñoz vs. Domingo Palencia y en la categoría medio mediano, Marcos Pérez vs. Antonio Silverio.

El festival dará comienzo a partir de las 22.

Comisiones internas de entidad de boxeo

La Federación Mendocina de Box integró las comisiones internas conforme al siguiente detalle: de hacienda, presidente, Francisco Morillas; secretario, Jorge Hipólito Ortiz; vocales, Jorge Traetta, José Hernández y José D. Faliero; de relaciones públicas, presidente, Esteban Pujada; secretario, José Morillas; vocales, Rolando Rodríguez, Jorge Traetta y Francisco Guarna; de pases, presidente, Miguel A. Vera; secretario, Enrique Farina; vocales, Rolando Rodríguez, Víctor Volpe y Miguel García; de reglamento y estatuto, presidente, Luis Abdala; secretario, Rolando Rodríguez; vocales, José Morillas, Miguel A. Vera y Francisco Guarna; de campeonatos y espectáculos, presidente, Miguel García; secretario, José Faliero; vocales, Víctor Volpe, Jorge Hipólito Ortiz y Miguel A. Vera; de afiliaciones, presidente, José Faliero; secretario, Jorge Hipólito Ortiz; vocales, Miguel García, Francisco Morillas y Esteban Pujada; tribunal de penas, presidente, Francisco Guarna; secretario, José Farina; vocales, Luis Abdala, Miguel A. Vera y Francisco Morillas.

Incorporación de nuevo club

En su última reunión, la Federación aprobó el ingreso del Club Carlos Suárez. Deberá, dice, designar un delegado ante el consejo directivo en su calidad de club adherente.

Vence hoy un plazo en la Liga

La Liga Mendocina de Fútbol recordó a sus clubes afiliados que hoy vencerá el plazo para presentar las listas de buena fe de las divisiones inferiores "A", en 5ª, 6ª, 7ª y 8ª.

Por el oficial juegan cadetes y juveniles

Mañana proseguirá el torneo oficial de básquetbol para cadetes y juveniles. Se jugará por la tercera fecha de la primera rueda y los partidos son los siguientes: Zona "A": a las 16, Cultural vs. Villa Hipódromo, Muriado vs. Macabi y Luján vs. Anzorena (en cadetes) y desde las 17, Olimpia vs. Honor y Patria (en juveniles). Zona "B": Pedro Molina vs. Cano y A.M. S.A. vs. San Martín (en cadetes y juveniles), y Palmira vs. O.S.N. y Sayanca vs. Huracán (en juveniles). Zona "C": Y.P.F. vs. Atenas y U.N.C. vs. Godoy Cruz (en cadetes y juveniles) y Rivadavia vs. Boca y Talleres vs. Regatas (en juveniles).

Hándbol

La Asociación Mendocina de Hándbol informó que el 26 del corriente se cerrará el libro de inscripciones, para participar de la categoría juvenil. En la mencionada fecha se comenzará a atender a partir de las 20.30.

Fútbol amateur en instancias finales

El domingo continuará disputándose el Torneo de Campeones de Ligas Amateur en oficial y categoría de veteranos. A partir de las 16 por el campeonato oficial se jugarán partidos finales por el primer puesto de acuerdo al siguiente programa: California del Este (S. Rosa) vs. Rácing (Corralitos) y por el tercer puesto, Sportivo Furlotti vs. Defensores Argentinos (Godoy Cruz).

Por el torneo de Veteranos en partido final jugarán Kennedy vs. Estrella en cancha de Juventud Unida (calles Perú y Uruguay de Las Heras).

Entrenamientos de vuelo libre en Papagallos

Teniendo en vista el primer campeonato sudamericano de vuelo libre se realizarán mañana por la tarde desde las 15 en Papagallos y el domingo en Villavicencio, vuelos de entrenamiento.

La actividad se debe al esfuerzo del Club CIDCAVA que está activando el entrenamiento de pilotos, perfeccionamiento del material de vuelo y cooperación en la organización del primer campeonato de la especialidad con el club "Juan Salvador Gaviota" de Santiago de Chile, en cuyas instalaciones se realizará ese evento.

Se disputará el "Vendimia" de minibásquetbol

Con la organización de la Asociación Femenina de Básquetbol Mendoza, se desarrollará el mes próximo un campeonato de minibasquetbol denominado "Vendimia".

Las inscripciones se deben efectuar por escrito hasta el 27 del corriente, a las 19.30. Se informó que esa fecha no será prorrogada.

Continuará hoy el "Vendimia" de bochas 1976

Numerosos cotejos se jugarán hoy por el campeonato Vendimia de bochas Parejas 1976. En primera división zona "A" harán desde las 20.30, J. P. Molina vs. Argentino y San José vs. Villa Hipódromo; en zona "B", Los Charrúas vs. Matadero; Vélez Sársfield vs. Rodeo K.11 y San Martín vs. Agua y Energía. También habrá partidos correspondientes a las categorías de reservas, segundas y terceras.

Farmacias de turno en la región de Cuyo

PROVINCIA DE MENDOZA

Capital. — Hasta las 24: "González", San Juan esquina Entre Ríos, Tel. 214337; "Paso de los Andes", Paso de los Andes 798, Tel. 244087; "Massa", San Martín 3198, Tel. 218808. Día y noche: "La Facultad", Salta 998, Tel. 240313; "Del Aguila", San Martín 1299, Tel. 214057 y 214455; "Kennedy", Olascoaga 2394, Tel. 216008.

Policlínico Fleming: Tel. 241810 y 245792.
Hospital Central: Tel. 240063, 245287 y 248600.
Hospital Emilio Civit: Tel. 250000 y 216320.
Hospital Ferroviario: Tel. 252600.
Hospital El Carmen: Tel. 220279 y 220803.
División Bomberos: Tel. 244888.
Servicio Sacerdotal Nocturno: de 21.30 a 6.30, Tel. 255654.
Comando Radioeléctrico de la Policía: Teléf. 244444.

Godoy Cruz. — Hasta las 24: "San Vicente", Rivadavia esquina Belgrano, Tel. 220170; "Lucena", Francia 809, Tel. 225875; "Trapiche", Italia 1700, Barrio Trapiche, Tel. 226194. Día y noche: "La Merced", Malvinas Argentinas y 20 de Junio, Tel. 221437; "San Antonio", Rivadavia 1703, Tel. 220470; "Beltrán", Beltrán 1684, Tel. 247755.
Las Heras. — Hasta las 24: "San Luis", San Miguel 1420, Tel. 251009. Día y noche: "Falucho", San Martín 1702, Tel. 217077.
Guaymallén — Hasta las 24: "San Miguel", Alem 1619, Tel. 240725; "San José", Godoy Cruz 399, Tel. 214448. Día y noche: "San Nicolás", Adolfo Calle y Sobremonte, Tel. 242401; "Nihuil", Godoy Cruz y Félix Suárez, Villa Nueva; "Alhambra", Carril Nacional 6720, Rodeo de la Cruz.
San Martín. — Hasta las 24: "La Colonia", 25 de Mayo 40, Tel. 21194. Día y noche: "Sarmiento", avenida España 29, Tel. 21132.
Luján de Cuyo. — Día y noche: "Cacciavillani", San Martín 658, Tel. 980824.
Maipú. — Día y noche: "Gómez", Padre Vázquez 954, teléfono 972941.
Gutiérrez. — Hasta las 24: "El Globo", Ozamis 501, teléfono 972207. Día y noche: "Estación", 6 de Setiembre y Maza, Tel. 972625.
Junín. — Día y noche: "Del Pueblo", Mitre 234, Tel. 8.
Rivadavia. — Día y noche: "Mendoza", San Isidro 559, teléfono 42313.
La Paz. — Día y noche: "Cuesta", Sarmiento y San Martín, Tel. 21.
Tunuyán. — Día y noche: "Tunuyán", San Martín 1157, teléfono 2534.
Tupungato. — Día y noche: "San José", Belgrano 598, teléfono 8052.
Eugenio Bustos. — Día y noche: "Santa Teresita", San Martín 302, Tel. 3.
La Consulta. — Día y noche: "La Consulta", San Martín 568, Tel. 1.
Santa Rosa. — Día y noche: "Santa Rosa", Ruta 7 sin número, Tel. 27. Las Catitas: "San Andrés", Ruta 7 sin número; "Las Catitas", av. Eulalia Calderón s|n. La Dormida: "La Ruta", Ruta 7 s|n.; "Del Pueblo", av. Remo Falciani s|n., Tel. 22.
Villa Atuel. — Día y noche: "Tonn".
San Rafael. — Día y noche: "Huerta", avenida Hipólito Yrigoyen 25, Tel. 22200; "Libertad", Av. Balloffet esquina Cabildo, Tel. 22269.
General Alvear. — Día y noche: "Calafat", avenida Alvear Oeste 476, Tel. 2551.
Malargüe. — Día y noche: "Malargüe", San Martín 354, teléfono 88.

PROVINCIA DE SAN JUAN

Capital. — Hasta las 24: "González", Bartolomé Mitre 136 Oeste, Tel. 23043; "Montenegro", San Martín 3561 Oeste, Tel. 23562; "Del Sur", Mendoza 702, Villa Fleury, Tel. 27435; "Corona", Mendoza 498 Norte, teléfono 22196; "Modelo", Mendoza 605 Sur, Tel. 23410. Día y noche: "Santa María", Victoria 301, Rawson; "Patín", Rivadavia 89 Oeste, Tel. 23587; "Universal", avenida Rawson 475 Sur, Tel. 27408; "Rosello", Abraham Tapia 475 Sur, Tel. 29262.
Caucete. — Día y noche: "López", Diagonal Sarmiento 898, Tel. 61070.
Pocito. — Día y noche: "De Luján", Ingeniero M. Zalazar s|n., Tel. 69.
25 de Mayo. — Día y noche: "Balmaceda".
Albardón. — Día y noche: "Nelson".
Jáchal. — Día y noche: "Del Pueblo".

PROVINCIA DE SAN LUIS

Capital. — Día y noche: "Lourdes", Pringles 949, teléfono 4553; "Avenida", Pedernera 1247, Tel. 3440; "Santa Rita", 9 de Julio y Chacabuco, Tel. 3648.
Ciudad de Mercedes. — Día y noche: "Ortiz", General Paz y Pringles, Tel. 1581; "Ferrer", Balcarce y Pescadores, Tel. 1082; "Santa Pau", General Paz y Doctor Zavala Ortiz, Tel. 1564.